15.10.2026

Monitoraggio della Spesa Farmaceutica Nazionale e Regionale Gennaio-Marzo 2026

Adempimento AIFA ai sensi della Legge 222/2007 e della Legge 135/2012, successivamente modificata dalla L. 232/2016 e dalla L. 145/2018 condotto sulla base dei dati di spesa convenzionata e delle DCR acquisite dalle Regioni, nonché dei dati acquisiti dall'NSIS del Ministero della Salute, relativi alla tracciabilità del farmaco (DM 15 luglio 2004).

Premessa

Richiamato l'art.5, comma 2, lettera d, del D.L. 1° ottobre 2007, n. 159, convertito, con modificazioni dalla L.222/2007 che ha così disposto:

- AIFA effettua il monitoraggio mensile dei dati di spesa farmaceutica e comunica le relative risultanze al Ministero della salute (MdS) ed al Ministero dell'economia e delle finanze (MEF) con la medesima cadenza.
- AIFA verifica al 31 maggio, al 30 ottobre e al 31 dicembre di ogni anno l'eventuale superamento a livello nazionale dei tetti di spesa,

l'"Ufficio Governance della spesa farmaceutica" dell'AIFA ha predisposto il documento relativo al monitoraggio mensile della spesa farmaceutica nazionale e regionale, e la verifica del rispetto dei tetti programmati della spesa farmaceutica convenzionata e per acquisti diretti, per il periodo Gennaio-Marzo 2026 (Distinte Contabili Riepilogative (DCR) aggiornate al 4 agosto 2026, dati aggiornati dal Nuovo sistema informativo sanitario (NSIS) al 20 luglio 2026[1] e ricevuti il 21 luglio 2026).

Il documento è articolato in 7 sezioni e due appendici:

1. Verifica del Tetto della Spesa farmaceutica convenzionata (6,85% del fabbisogno sanitario nazionale) calcolata su Fondo Sanitario Nazionale (FSN) 2026 provvisorio (140.753.138.929€), il dato è aggiornato al 10 luglio 2026, come comunicato dal Ministero della Salute (MdS)).
2. Spesa per Acquisti diretti.
3. Spesa per medicinali innovativi e antibiotici reserve [2].
    4. Verifica del Tetto della Spesa farmaceutica per acquisti diretti al netto dei gas medicinali (8,60% del fabbisogno sanitario nazionale) calcolata su FSN 2026 provvisorio.
    5. Verifica del Tetto della Spesa farmaceutica per acquisti diretti relativi ai gas medicinali (0,20% del fabbisogno sanitario nazionale) calcolata su FSN 2026 provvisorio
6. Spesa farmaceutica complessiva Gennaio-Marzo 2026 e verifica del rispetto delle risorse complessive.
7. Fonte dei dati.

[1] Dati NSIS - Protocollo 059710-21/07/2026-DGDMF-MDS-P

[2] Decreto Legge 25 maggio 2021 n 73 e secondo quanto istituito dall'art. 1 commi 283-290 della Legge 30 dicembre 2024, n. 207 e dalla Determina AIFA 9 luglio 2025 "Criteri per la classificazione dei farmaci innovativi e degli agenti antinfettivi per infezioni da germi multiresistenti, ai sensi della legge 30 dicembre 2024, n. 207, articolo 1, commi 281-292" (Determina n. 966/2025 - GU Serie Generale n.160 del 12-07-2025).

Appendice A.

Appendice B.

Tetti e fondo per farmaci innovativi

La legge di bilancio 2021 (art. 1, commi 475-477, legge n. 178 del 2020) ha rimodulato, a decorrere dal 2021, i valori percentuali dei tetti della spesa, mantenendo invariate le risorse complessive pari al 14,85% del FSN. In particolare, la legge di Bilancio 2021 ha così disposto:

- a decorrere dall'anno 2021, fermo restando il valore complessivo del 14,85 per cento, il limite della spesa farmaceutica convenzionata di cui all'articolo 1, comma 399, della legge 11 dicembre 2016, n. 232, è rideterminato nella misura del 7 per cento.
- Conseguentemente, a partire dal medesimo anno, il tetto di spesa della spesa farmaceutica per acquisti diretti di cui all'articolo 1, comma 398, della citata legge n. 232 del 2016 è rideterminato nella misura del 7,85 per cento, fermo restando il valore percentuale del tetto per acquisti diretti di gas medicinali di cui all'articolo 1, comma 575, della legge 30 dicembre 2018, n. 145.

Successivamente l'art. 1, comma 281 Legge di Bilancio per l'annualità 2022 (Legge n. 234 del 2021) ha previsto che il tetto della spesa farmaceutica per acquisti diretti (inclusi i gas medicinali) fosse rideterminato nella misura dell'8,15 per cento per l'anno 2023.

La legge di Bilancio per l'annualità 2024 (art. 1, comma 223, Legge 30 dicembre 2023, n. 213) **ha modificato il tetto della spesa farmaceutica per acquisti diretti** di cui all'articolo 1, comma 398, della legge 11 dicembre 2016, n. 232, rispetto a quanto previsto dall'articolo 1, comma 281, della legge 30 dicembre 2021, n. 234**, nella misura dell'8,5 per cento a decorrere dall'anno 2024**. Conseguentemente **il tetto della spesa farmaceutica convenzionata è stato del 6,8 per cento a decorrere dal medesimo anno 2024**, fermo restando il valore percentuale del tetto per acquisti diretti di gas medicinali di cui all'articolo 1, comma 575, della legge 30 dicembre 2018, n. 145.

A decorrere dall'anno 2026, il tetto della spesa farmaceutica per acquisti diretti di cui all'articolo 1, comma 398, della legge 11 dicembre 2016, n. 232, è incrementato, rispetto a quanto previsto dall'articolo1, comma 223, della legge 30 dicembre2023, n. 213, dello 0,30 per cento e il tetto della spesa farmaceutica convenzionata di cui all'articolo 1, comma 399, della legge 11 dicembre 2016, n. 232, è incrementato dello 0,05 per cento (art. 1, comma 386 della legge n. 199 del 30 dicembre 2025). Resta fermo il valore percentuale del tetto per acquisti diretti di gas medicinali di cui all'articolo 1, comma 575, della legge 30 dicembre 2018, n. 145 (art. 1, comma 387 della legge n. 199 del 30 dicembre 2025).

Inoltre, la Legge di Bilancio 2017 ha istituito:

- a decorrere dal 1° gennaio 2017, nello stato di previsione del Ministero della Salute **un Fondo per il concorso al rimborso alle regioni per l'acquisto dei medicinali innovativi non oncologici**, con una dotazione di 500 milioni di euro annui (comma 400);
- a decorrere dal 1° gennaio 2017, nello stato di previsione del Ministero della Salute **un Fondo per il concorso al rimborso alle regioni per l'acquisto dei medicinali oncologici innovativi**, con una dotazione di 500 milioni di euro annui, mediante utilizzo delle risorse del comma 393 (comma 401).

Successivamente a decorrere dal 1° gennaio 2022 con il Decreto Legge 25 maggio 2021 n. 73 il comma 400 è stato abrogato e il comma 401 viene sostituito, per istituire nello stato di previsione del Ministero dell'economia e delle finanze un Fondo, con una dotazione di 1.000 milioni di euro annui, per il concorso al rimborso alle regioni delle spese sostenute per l'acquisto dei farmaci innovativi. Resta ferma la competenza del Ministero della salute a disciplinare le modalità operative di erogazione delle risorse stanziate, sulla base dei criteri stabiliti con il decreto adottato ai sensi del comma 405.

Successivamente è stato stabilito, un incremento del Fondo dei Farmaci innovativi di 100 milioni di euro per l'anno 2022, di 200 milioni di euro per l'anno 2023 e di 300 milioni di euro a decorrere dall'anno 2024.

L'art. 1 della legge di Bilancio 2025 (Legge 30 dicembre 2024, n. 207) ha stabilito:

- al comma 285 che "All'esito della valutazione condotta dalla Commissione scientifica ed economica dell'Agenzia italiana del farmaco (AIFA), sentiti i portatori di interesse e le associazioni di pazienti e cittadini, l'agenzia stessa, con determina del presidente, su proposta del direttore tecnico-scientifico da adottare entro il 31 marzo 2025, definisce i criteri di valutazione per l'attribuzione dell'innovatività terapeutica che consente il finanziamento dell'accesso al rimborso da parte del Servizio sanitario nazionale con le risorse del fondo di cui al comma 283";
- al comma 288 che "a decorrere dal 1° gennaio 2025, i medicinali con requisito di innovatività condizionata vigente accedono al Fondo di cui al comma 283, per un importo comunque non superiore a 300 milioni di euro annui";
- al comma 289 che "a decorrere dal 1° gennaio 2025, le risorse del Fondo di cui al comma 283, per un importo non superiore a 100 milioni di euro annui, possono essere utilizzate anche in relazione agli agenti antinfettivi per infezioni da germi multiresistenti già iscritti o inseriti successivamente a tale data nel prontuario farmaceutico nazionale e classificati come

«reserve» secondo la nomenclatura «Access, Watch, Reserve (AWaRe)» dell'Organizzazione mondiale della sanità (OMS) ovvero attivi nei confronti di almeno un patogeno considerato prioritario dall'elenco «Bacterial Priority Pathogens List» dell'OMS, cosiddetti *«listed»*;

- al comma 290 che "per effetto di quanto disposto dai commi 288 e 289, a decorrere dal 1° gennaio 2025 i farmaci innovativi accedono al Fondo di cui al comma 283 per un importo non superiore a 900 milioni di euro annui.

A tal riguardo, la Determina AIFA 9 luglio 2025 "Criteri per la classificazione dei farmaci innovativi e degli agenti antinfettivi per infezioni da germi multiresistenti, ai sensi della legge 30 dicembre 2024, n. 207, articolo 1, commi 281-292" (Determina n. 966/2025 - GU Serie Generale n.160 del 12-07-2025), all'art. 2, determina gli elenchi dei medicinali ai quali è stato attribuito il requisito dell'innovatività terapeutica (comma 1, allegato 4a), dei medicinali ai quali è stato attribuito il requisito dell'innovatività condizionata (comma 2, allegato 4b) e degli agenti antinfettivi per infezioni da germi multiresistenti classificati come «reserve» (comma 3, allegato 4c). Inoltre, al comma 4 del sopracitato articolo 2, approva l'elenco unico dei medicinali con innovatività (piena e condizionata) che devono rispettare il tetto di spesa di cui ai commi 288 e 290 dell'art. 1, legge n. 207/2024 (allegato 5); e al comma 5 approva l'elenco dei farmaci che devono rispettare il tetto di spesa di cui ai commi 289 dell'art. 1, legge n. 207/2024 (allegato 6).

Infine, il Fondo per i farmaci innovativi, disciplinato dall'articolo 1, commi da 281 a 292, della legge 30 dicembre 2024, n. 207, è ridotto a decorrere dall'anno 2026 di 140 milioni di euro annui. La riduzione si applica proporzionalmente sugli importi indicati all'articolo 1, commi 288 e 290, della medesima legge n. 207 del 2024 (art. 1, comma 388 della legge n. 199 del 30 dicembre 2025). Inoltre, alle risorse del Fondo sopra specificato accedono, dal 1° gennaio 2026, tutte le regioni e le province autonome di Trento e di Bolzano, in deroga alle disposizioni legislative che stabiliscono per le autonomie speciali il concorso regionale e provinciale al finanziamento sanitario corrente.

1. Verifica del Tetto della spesa farmaceutica convenzionata (6,85% del fabbisogno sanitario nazionale)

L'entrata in vigore della Legge di Bilancio per l'annualità 2024 (Legge 30 dicembre 2023, n. 213, art. 1, commi 225-228), ridetermina, a decorrere dal 1° marzo 2024, il sistema di remunerazione delle farmacie per il rimborso dei farmaci erogati in regime di SSN.

La spesa farmaceutica netta convenzionata risultante dalle DCR (**spesa netta convenzionata**), a carico del SSN nel periodo Gennaio-Marzo 2026 calcolata, secondo quanto disposto dalla Legge di bilancio 30 dicembre 2023, n. 213, art. 1 commi 225-227, al netto dello Sconto Det. AIFA 30/12/05, della compartecipazione totale (ticket regionali e compartecipazione al prezzo di riferimento) e delle rettifiche regionali (addebiti e accrediti), si è attestata a 2.272,0 mln di € (**tabella 1 e colonna K della tabella 2**, evidenziando un aumento rispetto a quella dell'anno precedente (+152,4 mln di €). I consumi, espressi in numero di ricette (146,5 milioni di ricette), sono in lieve diminuzione (-0,9%) rispetto al 2025; l'incidenza del ticket totale mostra una leggera crescita (2,1%). Per quanto concerne le dosi giornaliere dispensate, risultano in lieve aumento rispetto allo stesso periodo del 2025 (+0,7%, pari a 42,1 milioni) (**tabella 5.2**).

Al fine di una corretta lettura dei dati si precisa quanto segue:

- la spesa farmaceutica netta convenzionata come risultante dalle DCR, ossia quella al netto dello Sconto Det. AIFA 30/12/05, di tutti i tipi di compartecipazione e delle rettifiche regionali è stata pari a 2.272,0 milioni di euro (**colonna K tabella 2**);
- la spesa farmaceutica netta, cioè quella al netto dello Sconto Det. AIFA 30/12/05, di tutti i tipi di compartecipazione, delle rettifiche regionali e di tutti i Pay-back che impattano sulla convenzionata versati alle regioni dalle ditte, è stata pari a 2.202,1 milioni di euro (**colonna E tabella 6.2**);
- la spesa farmaceutica convenzionata, **che concorre al tetto di cui alla legge 232/2016, articolo 1 comma 399**, cioè quella al netto dello Sconto Det. AIFA 30/12/05, delle rettifiche regionali e anche dei diversi Pay-back versati sempre alle Regioni (importo pari a 69,9 milioni di euro – **colonna D tabella 6.2**) ma al lordo dei ticket regionali (ticket fisso regionale), è stata pari a 2.328,8 milioni di euro (**Tabella 6.1** e **colonna G tabella 6.2**).

La **tabella 2** mostra la composizione della spesa farmaceutica convenzionata come derivante dalle Distinte Contabili Riepilogative (DCR)per il periodo Gennaio-Marzo del 2026.

La **tabella 3** riporta il confronto della spesa farmaceutica convenzionata rilevata da DCR nel periodo Gennaio-Marzo del 2026 nelle singole regioni rispetto allo stesso periodo dell'anno precedente**.**

La **tabella 4** mostra per ciascuna Regione, rispettivamente l'andamento della spesa per tutte le compartecipazioni a carico del cittadino e il dettaglio relativo alla spesa a carico del cittadino sulla quota data dalla differenza tra prezzo al pubblico e prezzo di riferimento dei medicinali a brevetto scaduto nel periodo Gennaio-Marzo del 2026 rispetto allo stesso periodo del 2025.
Nella lettura dei dati relativi al ticket fisso della spesa farmaceutica convenzionata (**tab. 4**), solo i dati della Valle d'Aosta (-26,4%), del Veneto (-1,8%), del Lazio (-1,7%), dell'Abruzzo (-1,7%), della Calabria (-7,5%) e della Sardegna (-26,8%) mostrano una diminuzione rispetto allo scorso anno.

Le **tabelle 5.1 e 5.2** riportano, per ciascuna Regione, un insieme di indicatori di spesa e consumo (numero di ricette e DDD) pro-capite e il costo medio per ricetta della farmaceutica convenzionata, nel periodo Gennaio-Marzo del 2026 confrontati con lo stesso periodo del 2025, considerando la popolazione pesata per l'anno 2026.
Il Grafico 1 riporta l'andamento mensile della Spesa Netta regionale e nazionale, in termini di confronto tra numeri indice (Base Gennaio 2023=100).

Per la verifica del tetto della spesa convenzionata, come disposto dalla Legge di stabilità 2017, la **tabella 6.1** riporta il valore della spesa farmaceutica convenzionata al netto dei Pay-back vigenti rispetto al tetto del 6,85% (2.410,4 mln di € calcolato sul FSN 2026 provvisorio), pari a 2.328,8 milioni di euro che incide sul FSN per il 6,62% generando un avanzo di 81,6 milioni di euro.

La tabella riporta inoltre i valori calcolati considerando il FSN stagionalizzato secondo la metodologia descritta nell'appendice B del documento.

La **tabella 6.2** mostra i dati relativi alla spesa farmaceutica convenzionata - nelle diverse aggregazioni delle sue componenti - durante il periodo Gennaio-Marzo 2026, con l'indicazione dello scostamento assoluto rispetto al tetto del 6,85% e l'incidenza percentuale rispetto alla spesa programmata (Fondo Sanitario Regionale (FSR)) di ogni singola Regione.

In **tabella 7** è mostrato l'importo versato dalle aziende farmaceutiche tramite procedure di Pay-back distinto per regione e per tipologia, il cui valore incide sul tetto della spesa farmaceutica convenzionata. Al riguardo, le aziende farmaceutiche nel 2026 hanno versato 69,9 milioni di euro alle Regioni in attuazione dei seguenti Pay-back:

1. Pay-back "tetti di prodotto": importi versati a ripiano dello sfondamento dei tetti di prodotto pubblicati in GU nel periodo indicato con dettaglio regionale (seguendo il criterio di cassa). Per quanto riguarda il calcolo del Pay-back qualora si tratti di farmaco in fascia A si imputa il Pay-back alla spesa convenzionata, qualora in classe H o in fascia A-PHT agli acquisti diretti;
2. Pay-back di manovra: importi relativi ai Pay-back 2025 ai sensi dell'art. 48, comma 33-bis, del D.L. 269/2003, conv. dalla L. 326/2003 e ss.mm.ii.. Per quanto riguarda il calcolo del Pay-back qualora si tratti di farmaco in fascia A si imputa il Pay-back alla spesa convenzionata, qualora in classe H o in fascia A-PHT agli acquisti diretti
3. Valore delle retrocessioni derivanti dagli sconti confidenziali, relativi alle AIC appartenenti alla categoria terapeutica delle gliptine e delle gliflozine (Determina n. 3/2024 pubblicata nella Gazzetta Ufficiale n. 108 del 10/05/2024 e Determina n. 926/2025 pubblicata nella Gazzetta Ufficiale n. 153 del 04.07.2025).

Il **Grafico 2** riporta il confronto tra le incidenze della spesa farmaceutica convenzionata sul FSR, osservate nel periodo Gennaio-Marzo 2026 e quelle registrate nello stesso periodo dell'anno precedente.

2. Spesa per Acquisti diretti

La **tabella 8.1** mostra, per ciascuna Regione, la composizione della spesa farmaceutica per acquisti diretti al netto dei gas medicinali, distinguendo tra spesa per l'erogazione di farmaci di fascia A, di fascia H e di fascia C.

La **tabella 8.2**, invece, riporta la spesa farmaceutica, al netto dei gas medicinali, come derivante dal dato della tracciabilità del farmaco (ossia la spesa non convenzionata), facendo non solo la distinzione per classi (A, H e C) ma anche per farmaci innovativi, per gli antibiotici "*reserve*" e per i farmaci che non accedono al fondo. Per i farmaci innovativi e gli antibiotici "reserve" che accedono al fondo la tabella riporta la spesa ottenuta dai dati rilevati dai registri di monitoraggio AIFA[3].

[3] La spesa per i farmaci inseriti nell'elenco farmaci innovativi e per gli antibiotici "reserve" che accedono al fondo è stata ottenuta a partire dai dai rilevati dai registri di Monitoraggio AIFA (Nota. n. 202285718 del 13/10/2026 dell'Ufficio Registri di Monitoraggio (URM))

3. Spesa per medicinali innovativi e antibiotici reserve

La **tabella 9.1** mostra la spesa farmaceutica ottenuta dai dati rilevati dai registri di monitoraggio AIFA[3], per i medicinali innovativi (con indicazioni a innovatività piena o condizionata), che accedono al fondo del Ministero della Salute (art.1 comma 288 e 290 Legge di bilancio 30 dicembre 2024, n. 207), al netto dei Pay-back; tale spesa è pari a 137,2 mln di € per il periodo Gennaio-Marzo 2026.
La **tabella 9.2** mostra la spesa farmaceutica ottenuta dai dati rilevati dai registri di monitoraggio AIFA[3] per gli agenti antinfettivi per infezioni da germi multiresistenti (antibiotici *reserve*), che accedono al fondo del Ministero della Salute (art.1 comma 289 Legge di bilancio 30 dicembre 2024, n. 207), al netto dei Pay-back, che è pari a 24,4 mln di € per il periodo Gennaio-Marzo 2026.

4. Verifica del Tetto della spesa farmaceutica per acquisti diretti al netto dei gas medicinali (8,60% del fabbisogno sanitario nazionale)

Nella **tabella 10.1** vengono riportate le variazioni della spesa per acquisti diretti distinti per classe (A, H, C) e tipologia (innovativa e non innovativa) per il periodo Gennaio-Marzo 2026, rispetto allo stesso periodo dell'anno precedente.

Nella **tabella 10.2**, viene riportato il valore della spesa per acquisti diretti al netto dei gas medicinali, pari a 4.380,5 mln di €, lo scostamento assoluto rispetto al tetto del 8,60% (calcolato sul FSN provvisorio 2026) della spesa per acquisti diretti al netto dei gas medicinali, l'incidenza percentuale della spesa (12,45%) rispetto alle risorse programmate e l'incidenza percentuale della spesa rispetto alla spesa programmata (FSR) di ogni singola Regione.

5. Verifica del Tetto della spesa farmaceutica per acquisti diretti relativi ai gas medicinali (0,20% del fabbisogno sanitario nazionale)

La **tabella 11.1** mostra, per ciascuna regione, la composizione della spesa farmaceutica per acquisti diretti, distinguendo tra spesa per l'erogazione di farmaci di fascia A, di fascia H e di fascia C, prendendo in considerazione solo i dati relativi ai gas medicinali.

Nella **tabella 11.2** viene riportato lo scostamento assoluto rispetto al tetto dello 0,20% (calcolato sul FSN provvisorio 2026) della spesa per acquisti diretti per gas medicinali pari a – 4,2 mln di €.

6. Spesa farmaceutica complessiva Gennaio-Marzo 2026 e verifica del rispetto delle risorse complessive

La **tabella 12.1** fornisce il dettaglio, a livello regionale, della spesa farmaceutica finanziata per gas medicinali e della spesa al netto dei gas medicinali, dei farmaci che accedono al fondo degli innovativi[4] e relativi Pay-back.

La **tabella 12.2** riporta i dati relativi alla spesa farmaceutica per acquisti diretti del periodo Gennaio-Marzo 2026; viene inoltre riportato lo scostamento assoluto a livello nazionale rispetto ai tetti dell'8,60% e dello 0,20%, e l'incidenza percentuale sul FSN 2026 provvisorio.

Il monitoraggio della spesa farmaceutica per acquisti diretti e la verifica del rispetto dei tetti dell'8,60% e dello 0,20% del FSN sono stati condotti sulla base dei dati trasmessi dalle aziende farmaceutiche a NSIS ai sensi del DM 15 agosto 2004 (tracciabilità del farmaco).

La verifica del tetto programmato della spesa farmaceutica per acquisti diretti dell'8,60% al netto dei Pay-back vigenti e del fondo, ai sensi dei commi 283 – 290 della Legge di Bilancio 2025, evidenzia un'incidenza del 12,45%, pari ad un disavanzo rispetto alla spesa programmata di +1.354,3 mln €, tutti relativi alla spesa per farmaci non innovativi, al netto dei gas medicinali e della spesa per i farmaci innovativi, stimata considerando le sole indicazioni innovative (piene e condizionate) e per gli antibiotici "*reserve*", che risulta interamente coperta dal rispettivo fondo.

Per quanto riguarda la spesa per gas medicinali, la verifica del tetto programmato della spesa farmaceutica per acquisti diretti dello 0,20% evidenzia un avanzo rispetto alla spesa programmata di 4,2 mln di €.

La tabella riporta inoltre i valori calcolati considerando il FSN stagionalizzato secondo la metodologia descritta nell'appendice B.

In **tabella 12.3** è mostrato l'importo versato dalle aziende farmaceutiche tramite procedure di Pay-back distinto per Regione e per tipologia, il cui valore incide sul tetto della spesa farmaceutica per acquisti diretti. Al riguardo, le aziende farmaceutiche nel 2026 hanno versato 103,7 milioni di euro alle Regioni in attuazione dei seguenti Pay-back:

1. Pay-back dovuti a fronte del ripiano dello sfondamento dei tetti di prodotto disciplinati dalla delibera CIPE n.3 del 1° marzo 2001 in attuazione di quanto disposto dall'art.48, comma 33 del

[4] Cfr. nota 3

decreto legge n.269 del 30 Novembre 2003, convertito con modificazioni dalla Legge n.326 del 24 novembre 2003, attribuiti per cassa (al momento della pubblicazione del provvedimento di ripiano in G.U.). Per quanto riguarda il calcolo del Pay-back qualora si tratti di farmaco in fascia A si imputa il Pay-back alla spesa convenzionata, qualora in classe H o in fascia A-PHT agli acquisti diretti;

2. Pay-back dovuti a fronte delle note di credito relative agli accordi negoziali;
3. MEA per farmaci di fascia A e H, eccetto gli accordi P/V: Pay-back versati dalle aziende farmaceutiche, anche sotto forma di extra-sconti, in applicazione di procedure di rimborsabilità condizionata (payment by results, risk-sharing e cost-sharing) sottoscritte in sede di contrattazione del prezzo del medicinale ai sensi dell'articolo 48, comma 33, del decreto-legge 30 Novembre 2003, n.269, convertito con modificazioni dalla legge 24 novembre 2003, n.326, criterio per cassa.

Non sono presenti Pay-back per Gas Medicinali.

Nella **tabella 13** viene riportata la spesa farmaceutica complessiva (convenzionata + acquisti diretti) per ogni Regione, ai sensi della L222/2007 e successive modificazioni e della L.135/2012.
Per gli importi riportati nella colonna D e per le colonne E, F e G che ne derivano, la tabella è calcolata a partire dalla tabella 10.2, pertanto ne segue la stessa logica.
A livello nazionale, considerando il valore del totale Italia, la spesa complessiva del periodo Gennaio-Marzo 2026 si è attestata a 6.775,6 mln di €, evidenziando uno scostamento assoluto rispetto alle risorse complessive del 15,65% (5.507,0 mln di €) pari a + 1.268,6 mln di €, corrispondente ad un'incidenza percentuale sul FSN provvisorio 2026 del 19,26%. Lo scostamento della spesa farmaceutica rispetto alle risorse complessive del 15,65% (6,85% per la spesa convenzionata, 0,20% per gas medicinali e 8,60% per la spesa per acquisti diretti) viene riportato per singola Regione, in ordine decrescente di incidenza percentuale sul FSR.
La tabella 14.1 contiene differenti flussi informativi e viene pubblicata nel monitoraggio della spesa farmaceutica in coincidenza con la rilevazione trimestrale dei dati economici da parte del Ministero della Salute attraverso i modelli di Conto Economico (CE). Pertanto, la tabella è presente nei Monitoraggi di marzo, giugno, settembre e dicembre. Dal confronto emerge che, nel primo trimestre 2026, i dati trasmessi dalle singole Regioni non sempre sono in linea rispetto a quanto rilevato dal CE; a livello nazionale il rapporto percentuale tra Flusso della tracciabilità e flussi regionali rispetti ai CE è pari rispettivamente a 103,2 % e 88,4% con ampia variabilità.

La tabella 14.2, in analogia alla tabella 14.1, riporta nel confronto tra differenti flussi informativi la Spesa per medicinali registrata nel conto economico (CE) regionale al termine del primo trimestre 2026 per Ossigeno e confronto con la spesa per l'acquisto di medicinali da parte delle strutture sanitarie pubbliche (rilevata dalla tracciabilità del farmaco ai sensi del DM 15-7-2004) nel periodo Gennaio-Marzo 2026, e con la spesa rilevata attraverso i flussi informativi NSIS alimentati dalle Regioni nel medesimo periodo.

Il **grafico 3** mette a confronto i valori regionali e Nazionale dello scostamento, in termini di punti percentuali, rispetto al tetto della spesa Convenzionata del 6,85% (sull'asse delle X) e dalla somma dei tetti di spesa per Acquisti diretti pari a 8,60% (sull'asse delle Y). Sul primo quadrante sono rappresentate le regioni che fanno registrare lo sfondamento rispetto ad entrambi i tetti; nel secondo le regioni che superano il tetto degli Acquisti diretti ma rispettano quello della spesa Convenzionata, il terzo quadrante dovrebbe rappresentare le regioni che rispettano entrambi i tetti, il quarto le regioni che rispettano il tetto degli Acquisti diretti ma superano quello della Convenzionata.
Analogamente il **grafico 4** mette a confronto i valori regionali e Nazionale dello scostamento, in termini di punti percentuali, rispetto al tetto della spesa per Acquisti diretti al netto dei gas medicinali del 8,60% (sull'asse delle X) e dal tetto di spesa dello 0,20% per la spesa per Acquisti diretti per gas medicinali (sull'asse delle Y) Sul primo quadrante sono rappresentate le regioni che fanno registrare lo sfondamento rispetto ad entrambi i tetti; nel secondo le regioni che superano il tetto degli Acquisti diretti per gas medicinali ma rispettano quello della spesa per Acquisti diretti al netto dei gas medicinali, il terzo quadrante dovrebbe rappresentare le regioni che rispettano entrambi i tetti, il quarto le regioni che rispettano il tetto degli Acquisti diretti per Gas Medicinali ma superano quello per Acquisti diretti al netto dei gas medicinali.

7. Fonte dei dati

7.1 Convenzionata

I dati utilizzati per l'elaborazione della spesa farmaceutica convenzionata provengono dal flusso informativo delle prestazioni farmaceutiche erogate attraverso le farmacie, pubbliche e private, convenzionate con il SSN, istituito ai sensi della L.448/1998, successivamente modificato ai sensi del DM 245/2004 e dalle DCR (Distinte Contabili Riepilogative) che AIFA riceve mensilmente dalle Regioni. I dati delle DCR sono relativi alla spesa farmaceutica convenzionata netta, lorda, alle ricette, alle compartecipazioni a carico del cittadino, al ticket, se presente, regolamentato autonomamente da ogni singola Regione e alla scontistica a carico dei farmacisti. Per quanto riguarda quest'ultima voce si è tenuto conto a partire dal 31 maggio 2010 anche degli importi corrisposti dalle Aziende Farmaceutiche ai sensi dell'art.11, comma 6 del D.L.78 del 31 maggio 2010, convertito con modificazioni in L.122 del 30 luglio 2010, successivamente modificato dall'articolo 2, comma 12-septis del D.L. 29 dicembre 2010, n.225, convertito, con modificazioni, dalla Legge 26 Febbraio 2011, n.10, nonché dell'ulteriore aggravio disposto a carico dell'intera filiera distributiva derivante dall'applicazione dell'art.15 comma 2 del D.L. 6 agosto 2012, n.95, convertito con modificazioni dalla Legge n.135 del 7 agosto 2012. Quest'ultimo aggravio a carico delle aziende farmaceutiche, a partire dal 1° gennaio 2013, si è ridotto tornando pari all'1,83% della spesa farmaceutica convenzionata a prezzi al pubblico, al netto dell'IVA.

Nel flusso OsMed sono presenti le ricette raccolte dalla Federfarma (Federazione nazionale delle farmacie private convenzionate con il SSN) e da Assofarm (Associazione Farmacie Pubbliche) che ricevono i dati dalle proprie sedi provinciali e successivamente li aggregano a livello regionale.

7.2 Acquisti diretti

Il Decreto del Ministro della Salute 15 luglio 2004 ha previsto l'istituzione, nell'ambito del Nuovo Sistema Informativo Sanitario, del flusso della "tracciabilità del farmaco", finalizzato a tracciare le movimentazioni di medicinali con AIC sul territorio nazionale e/o verso l'estero. Tale flusso è alimentato dalle aziende farmaceutiche e dalla distribuzione intermedia e rileva le confezioni movimentate lungo la filiera distributiva, fino ai punti di erogazione finale: farmacie, ospedali, ambulatori, esercizi commerciali, ecc….

I dati analizzati si riferiscono all'acquisto di medicinali da parte delle strutture sanitarie pubbliche (assistenza farmaceutica non convenzionata). Pertanto, essi sono relativi alla fornitura di medicinali da parte delle aziende farmaceutiche alle strutture sanitarie pubbliche che, successivamente, vengono utilizzati all'interno delle strutture stesse o dispensati direttamente al paziente per una loro utilizzazione anche al di fuori delle strutture sanitarie (distribuzione diretta e per conto).

Appendice A

A.1 - Elenco medicinali innovativi come da Allegato 5 alla Determina AIFA n. 966/2025 - GU Serie Generale n.160 del 12-07-2025 per il periodo Gennaio-Marzo 2026

Farmaco	Data inizio efficacia	Data di scadenza
ABECMA	09/02/2024	08/02/2027
ALECENSA	16/05/2025	15/05/2028
BREYANZI	16/12/2025	11/11/2026
CABOMETYX	07/02/2024	06/02/2027
CASGEVY	08/10/2025	07/10/2028
	08/10/2025	07/10/2028
DARZALEX	28/01/2023	27/01/2026
DUPIXENT	09/11/2024	08/11/2027
DUVIZAT	27/03/2026	27/03/2029
ENHERTU	04/07/2023	03/07/2026
	21/12/2023	20/12/2026
EQUINGAM	19/09/2023	18/09/2026
EVKEEZA	28/10/2023	27/10/2026
	04/10/2025	27/10/2026
FABHALTA	26/03/2026	26/03/2029
HEMGENIX	04/09/2025	03/09/2028
IMCIVREE	06/02/2024	05/02/2027
JEMPERLI	19/04/2025	18/04/2028
	28/01/2026	18/04/2028
KEYTRUDA	04/03/2025	03/03/2028
	21/01/2026	18/04/2028
	19/07/2023	18/07/2026
	19/07/2023	18/07/2026
	19/07/2023	18/07/2026
	19/07/2023	18/07/2026
LENVIMA	19/07/2023	18/07/2026
LOARGYS	08/02/2025	07/02/2028
LYNPARZA	27/10/2023	26/10/2026
OPDIVO	11/08/2023	10/08/2026
PADCEV	13/07/2023	12/07/2026
	21/01/2026	21/01/2029
QINLOCK	16/09/2023	15/09/2026
ROCTAVIAN	23/01/2024	22/01/2027
RYSTIGGO	20/05/2025	11/07/2026
SPEVIGO	21/12/2024	20/12/2027
SPEXOTRAS+FINLEE	16/10/2024	15/10/2027
SPEXOTRAS+FINLEE	16/10/2024	15/10/2027
TECARTUS	05/12/2023	04/12/2026
TECENTRIQ	20/07/2023	19/07/2026
TRODELVY	04/03/2025	03/03/2028
UPSTAZA	05/12/2023	04/12/2026
VENCLYXTO	02/04/2023	01/04/2026
VYVGART	12/07/2023	11/07/2026
WINREVAIR	17/02/2026	16/02/2029
XENPOZYME	25/11/2023	24/11/2026
YESCARTA	12/11/2023	11/11/2026

Vedi l'elenco farmaci innovativi aggiornato al 31 marzo 2026.

Per i farmaci CASGEVY, ENERTHU, EVKEEZA, IMCIVREE, KAFTRIO, KALYDECO, KEYTRUDA, OPDIVO, SPEXOTRAS+FINLEE, TECARTUS; TECENTRIQ e TRODELVY sono presenti più indicazioni terapeutiche riconosciute come innovative.

A.2 - Elenco agenti antinfettivi "*reserve*" come da Allegato 6 alla Determina AIFA n. 966/2025 - GU Serie Generale n.160 del 12-07-2025 aggiornata per il periodo Gennaio-Marzo 2026

Farmaco	Data efficacia	Data scadenza
FETCROJA	31/12/2024	27/10/2034
EMBLAVEO	14/09/2025	22/04/2034
EXBLIFEP	23/09/2025	21/03/2034
RECARBRIO	31/12/2024	15/01/2034
SIVEXTRO	31/12/2024	17/12/2029
VABOREM	31/12/2024	22/11/2033
XERAVA	31/12/2024	24/09/2033
ZAVICEFTA	31/12/2024	27/01/2028
ZERBAXA	31/12/2024	27/04/2029

Vedi l'elenco farmaci innovativi aggiornato al 31 marzo 2026.

Appendice B

Per il calcolo del Fondo Sanitario Nazionale da attribuire al periodo di riferimento del monitoraggio, per il confronto della spesa con il tetto nei vari canali (convenzionata, acquisti diretti al netto di ossigeno e acquisti diretti per gas medicinali), è stata considerata la componente stagionale della spesa. In particolare, sono stati calcolati gli indici di stagionalità specificatamente per ogni canale sulla serie storica mensile della spesa dal 2019 al 2025 (Figura B.1). Sia *C* il canale della spesa considerato, *m=1,..,12* il mese specifico e *a=2019,..,2025* l'anno di riferimento, l'indice di stagionalità, IS_{Cma} per uno specifico canale, mese e anno è stato calcolato come segue:

$$IS_{Cma} = Spesa_{Cma} \,/\, Spesa\ media_{\ Ca}$$

Una volta quantificati gli indici di stagionalità per ogni canale, mese e anno considerato, i coefficienti di stagionalità mensili sono stati calcolati come media degli indici di stagionalità dello stesso mese nei diversi anni.

Nelle tabelle B.1-B.3 sono stati riportati i valori del FSN stagionalizzato per i diversi periodi di monitoraggio.

Figura B.1

a) Spesa convenzionata

Indice di stagionalità per anno e mese della spesa lorda convenzionata (prezzi al pubblico)												
Anno/Mese	**01**	**02**	**03**	**04**	**05**	**06**	**07**	**08**	**09**	**10**	**11**	**12**
2019	1,11	0,98	1,03	0,98	1,10	0,97	1,05	0,85	0,96	1,03	0,97	0,97
2020	1,11	1,02	1,14	0,95	0,92	0,97	1,04	0,84	0,98	1,03	1,00	1,02
2021	0,98	0,93	1,09	1,00	1,00	1,02	1,04	0,88	0,99	1,00	1,03	1,05
2022	1,00	0,94	1,08	0,98	1,06	1,01	1,00	0,90	0,98	0,97	1,03	1,06
2023	1,04	0,96	1,09	0,94	1,09	1,02	1,00	0,90	0,97	0,99	1,00	1,00
2024	1,05	0,98	1,01	0,98	1,07	0,96	1,06	0,88	0,96	1,04	1,00	1,01
2025	1,05	0,93	0,99	0,97	1,04	0,94	1,03	0,84	1,02	1,08	1,01	1,11
Media	**1,05**	**0,96**	**1,06**	**0,97**	**1,04**	**0,98**	**1,03**	**0,87**	**0,98**	**1,02**	**1,01**	**1,03**

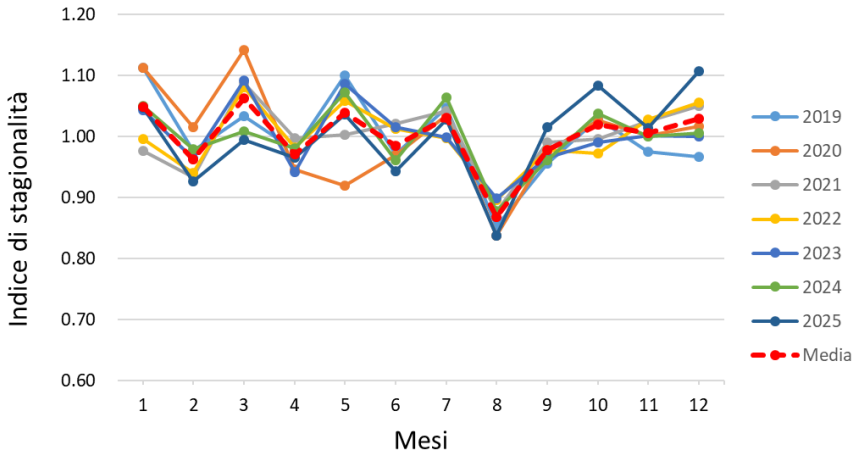

b) Spesa farmaceutica per acquisti diretti al netto dei gas medicinali

Indice di stagionalità per anno e mese della spesa tracciabilità[m] al netto di gas medicinali.												
Anno/Mese	**01**	**02**	**03**	**04**	**05**	**06**	**07**	**08**	**09**	**10**	**11**	**12**
2019	1,17	0,97	0,98	1,03	1,10	1,01	1,35	0,63	0,99	0,99	0,99	0,78
2020	1,36	0,95	1,28	0,89	0,80	0,96	1,30	0,63	0,92	1,02	1,08	0,81
2021	1,06	0,92	1,08	0,98	0,96	1,09	1,28	0,68	0,98	0,97	1,11	0,90
2022	1,10	0,92	1,06	0,95	1,07	1,11	1,19	0,75	0,93	0,99	1,10	0,83
2023	1,12	0,90	1,01	0,93	1,06	1,09	1,25	0,72	0,93	1,03	1,12	0,82
2024	1,24	1,08	1,07	1,03	1,03	1,08	1,31	0,66	0,85	1,00	0,93	0,69
2025	1,23	0,96	0,97	0,98	1,04	1,10	1,27	0,67	0,91	1,04	1,00	0,83
Media	**1,18**	**0,96**	**1,07**	**0,97**	**1,01**	**1,06**	**1,28**	**0,68**	**0,93**	**1,01**	**1,05**	**0,81**

[m] La spesa non comprende i vaccini, ai sensi del'art.15, comma 5, della L.135/12, ed è calcolata sulla base del dato di tracciabilità trasmesso dalle Aziende Farmaceutiche in ottemperanza del DM 15 luglio 2004 del Ministero della Salute.

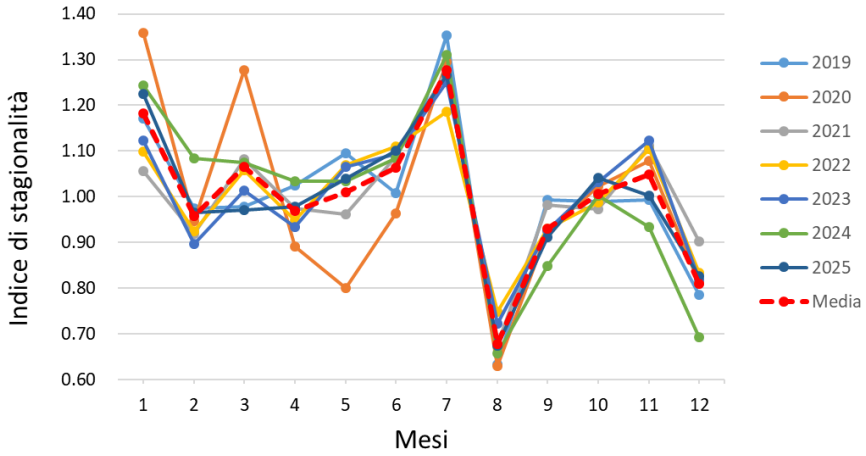

c) Spesa farmaceutica per acquisti diretti per gas medicinali

Indice di stagionalità per anno e mese della spesa tracciabilità[m] per i gas medicinali.												
Anno/Mese	**01**	**02**	**03**	**04**	**05**	**06**	**07**	**08**	**09**	**10**	**11**	**12**
2019	0,91	1,26	0,83	0,84	0,83	0,74	0,82	1,72	1,10	0,81	1,14	0,99
2020	0,95	0,86	1,10	1,07	0,89	0,90	0,94	0,87	0,91	0,98	1,26	1,27
2021	1,07	1,00	1,27	1,20	0,98	0,91	0,91	0,93	0,91	0,89	0,93	1,02
2022	1,07	0,97	1,05	0,96	0,99	0,95	0,96	1,02	0,98	0,97	1,00	1,08
2023	1,04	0,93	1,04	0,95	1,05	0,98	0,96	1,03	0,94	1,05	1,00	1,03
2024	1,10	1,00	0,98	0,96	1,03	0,90	0,99	1,02	0,94	1,07	0,96	1,06
2025	1,04	0,93	0,97	1,01	0,94	0,96	1,05	0,96	1,02	1,06	0,94	1,11
Media	**1,03**	**0,99**	**1,03**	**1,00**	**0,96**	**0,91**	**0,95**	**1,08**	**0,97**	**0,97**	**1,03**	**1,08**

[m] La spesa non comprende i vaccini, ai sensi del'art.15, comma 5, della L.135/12, ed è calcolata sulla base del dato di tracciabilità trasmesso dalle Aziende Farmaceutiche in ottemperanza del DM 15 luglio 2004 del Ministero della Salute.

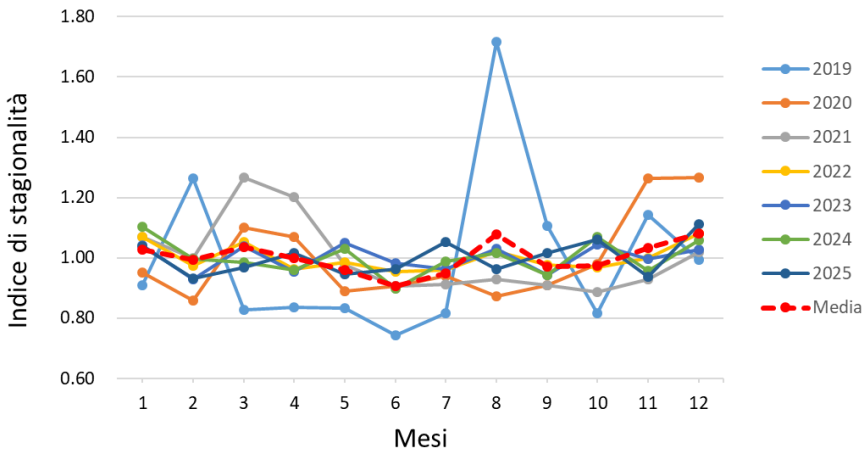

Tabella B.1 Valori del Fondo sanitario nazionale stagionalizzato con indici di stagionalità per la spesa convenzionata per l'anno 2026

	FSN PROVVISORIO STAGIONALIZZATO PER FARMACEUTICA CONVENZIONATA - ANNO 2026										
Regioni	**gen-feb**	**gen-mar**	**gen-apr**	**gen-mag**	**gen-giu**	**gen-lug**	**gen-ago**	**gen-set**	**gen-ott**	**gen-nov**	**gen-dic**
PIEMONTE	1.723.285.708	2.634.123.514	3.465.875.379	4.356.927.947	5.201.016.853	6.084.406.483	6.828.556.595	7.666.220.605	8.540.089.739	9.402.616.607	10.284.709.424
VALLE D'AOSTA	49.532.452	75.712.690	99.619.758	125.231.309	149.492.981	174.884.275	196.273.404	220.350.405	245.468.051	270.259.687	295.613.706
LOMBARDIA	3.979.754.743	6.083.242.899	8.004.090.040	10.061.886.183	12.011.224.480	14.051.323.840	15.769.863.558	17.704.364.205	19.722.476.938	21.714.395.849	23.751.500.351
BOLZANO	204.043.009	311.889.366	410.371.673	515.875.390	615.818.446	720.414.844	808.524.800	907.707.126	1.011.176.264	1.113.302.439	1.217.745.289
TRENTO	210.995.618	322.516.757	424.354.774	533.453.448	636.801.987	744.962.428	836.074.663	938.636.550	1.045.631.320	1.151.237.366	1.259.239.027
VENETO	1.939.904.167	2.965.235.049	3.901.538.820	4.904.597.443	5.854.789.033	6.849.221.481	7.686.911.886	8.629.870.964	9.613.586.182	10.584.533.400	11.577.506.025
FRIULI	480.770.601	734.880.547	966.926.714	1.215.516.879	1.451.004.894	1.697.457.216	1.905.063.821	2.138.759.387	2.382.555.635	2.623.187.561	2.869.278.092
LIGURIA	639.666.425	977.760.311	1.286.498.287	1.617.248.091	1.930.565.453	2.258.470.851	2.534.691.932	2.845.624.437	3.169.995.922	3.490.157.272	3.817.581.306
EMILIA ROMAGNA	1.788.133.045	2.733.245.728	3.596.296.461	4.520.879.386	5.396.731.404	6.313.363.036	7.085.515.557	7.954.700.910	8.861.453.788	9.756.437.589	10.671.723.608
TOSCANA	1.484.409.238	2.268.989.559	2.985.446.583	3.752.984.233	4.480.068.178	5.241.005.103	5.882.003.455	6.603.553.103	7.356.289.233	8.099.255.326	8.859.075.199
UMBRIA	351.949.271	537.971.067	707.841.020	889.822.046	1.062.211.612	1.242.627.625	1.394.606.538	1.565.683.938	1.744.155.565	1.920.310.744	2.100.461.907
MARCHE	599.059.777	915.691.135	1.204.830.123	1.514.583.608	1.808.011.279	2.115.100.923	2.373.787.221	2.664.981.428	2.968.761.496	3.268.598.691	3.575.237.529
LAZIO	2.261.746.252	3.457.185.861	4.548.828.211	5.718.300.456	6.826.134.700	7.985.549.634	8.962.218.051	10.061.619.866	11.208.539.514	12.340.572.874	13.498.285.790
ABRUZZO	514.544.112	786.504.953	1.034.852.063	1.300.905.364	1.552.936.107	1.816.701.385	2.038.892.085	2.289.004.462	2.549.927.079	2.807.463.087	3.070.841.158
MOLISE	119.650.873	182.892.005	240.642.056	302.509.463	361.116.097	422.451.452	474.119.153	532.279.694	592.954.024	652.840.839	714.086.154
CAMPANIA	2.202.099.620	3.366.013.169	4.428.866.796	5.567.497.791	6.646.116.299	7.774.955.214	8.725.866.992	9.796.275.450	10.912.948.605	12.015.128.051	13.142.309.834
PUGLIA	1.556.165.982	2.378.673.128	3.129.763.879	3.934.404.506	4.696.635.885	5.494.356.708	6.166.341.094	6.922.770.646	7.711.894.245	8.490.775.520	9.287.325.290
BASILICATA	215.589.457	329.538.658	433.593.912	545.067.906	650.666.570	761.181.902	854.277.851	959.072.737	1.068.397.019	1.176.302.341	1.286.655.436
CALABRIA	737.187.074	1.126.825.225	1.482.631.996	1.863.806.419	2.224.890.729	2.602.787.101	2.921.119.598	3.279.455.467	3.653.279.161	4.022.250.861	4.399.592.483
SICILIA	1.898.688.828	2.902.235.459	3.818.646.455	4.800.394.024	5.730.397.777	6.703.702.444	7.523.595.220	8.446.520.125	9.409.335.260	10.359.653.666	11.331.529.525
SARDEGNA	627.143.219	958.618.000	1.261.311.593	1.585.586.072	1.892.769.397	2.214.255.157	2.485.068.461	2.789.913.619	3.107.934.652	3.421.827.974	3.742.841.795
ITALIA	**23.584.319.471**	**36.049.745.080**	**47.432.826.592**	**59.627.477.964**	**71.179.400.162**	**83.269.179.102**	**93.453.371.933**	**104.917.365.123**	**116.876.849.691**	**128.681.107.745**	**140.753.138.929**

Tabella B.2 Valori del Fondo sanitario nazionale stagionalizzato con indici di stagionalità per la spesa per acquisti diretti al netto di ossigeno per l'anno 2026

	FSN PROVVISORIO STAGIONALIZZATO PER FARMACEUTICA ACQUISTI DIRETTI AL NETTO DI OSSIGENO - ANNO 2026										
Regioni	**gen-feb**	**gen-mar**	**gen-apr**	**gen-mag**	**gen-giu**	**gen-lug**	**gen-ago**	**gen-set**	**gen-ott**	**gen-nov**	**gen-dic**
PIEMONTE	1.834.924.873	2.747.768.446	3.578.761.861	4.443.603.325	5.355.400.315	6.449.644.989	7.030.119.051	7.828.077.645	8.691.029.082	9.590.677.521	10.284.709.424
VALLE D'AOSTA	52.741.300	78.979.190	102.864.458	127.722.621	153.930.429	185.382.336	202.066.919	225.002.667	249.806.505	275.665.127	295.613.706
LOMBARDIA	4.237.574.146	6.345.694.421	8.264.789.999	10.262.054.238	12.367.757.533	14.894.805.376	16.235.351.746	18.078.156.733	20.071.056.146	22.148.703.585	23.751.500.351
BOLZANO	217.261.473	325.345.320	423.737.825	526.138.055	634.097.983	763.660.351	832.390.494	926.871.561	1.029.048.006	1.135.569.503	1.217.745.289
TRENTO	224.664.491	336.431.213	438.176.366	544.065.807	655.704.386	789.681.492	860.753.562	958.453.999	1.064.112.028	1.174.263.164	1.259.239.027
VENETO	2.065.576.468	3.093.165.244	4.028.615.228	5.002.167.990	6.028.578.626	7.260.370.774	7.913.810.912	8.812.073.570	9.783.498.727	10.796.233.729	11.577.506.025
FRIULI	511.916.236	766.585.761	998.420.332	1.239.697.997	1.494.075.541	1.799.353.225	1.961.296.692	2.183.915.049	2.424.665.424	2.675.653.707	2.869.278.092
LIGURIA	681.105.766	1.019.944.173	1.328.400.620	1.649.421.125	1.987.871.050	2.394.043.733	2.609.509.901	2.905.704.152	3.226.023.097	3.559.963.603	3.817.581.306
EMILIA ROMAGNA	1.903.973.197	2.851.167.125	3.713.430.867	4.610.816.364	5.556.924.324	6.692.345.486	7.294.662.819	8.122.648.639	9.018.072.987	9.951.575.246	10.671.723.608
TOSCANA	1.580.573.331	2.366.881.386	3.082.685.094	3.827.644.942	4.613.051.487	5.555.615.391	6.055.625.955	6.742.974.026	7.486.305.837	8.261.247.825	8.859.075.199
UMBRIA	374.749.508	561.180.945	730.895.998	907.523.891	1.093.741.582	1.317.220.843	1.435.771.947	1.598.740.248	1.774.982.138	1.958.718.712	2.100.461.907
MARCHE	637.868.509	955.197.125	1.244.072.456	1.544.714.266	1.861.679.061	2.242.067.506	2.443.855.672	2.721.247.224	3.021.232.011	3.333.973.648	3.575.237.529
LAZIO	2.408.268.363	3.606.340.465	4.696.987.380	5.832.058.559	7.028.757.059	8.464.911.133	9.226.761.027	10.274.051.009	11.406.641.600	12.587.395.594	13.498.285.790
ABRUZZO	547.877.688	820.437.417	1.068.558.067	1.326.785.174	1.599.032.411	1.925.755.456	2.099.075.243	2.337.332.250	2.594.995.027	2.863.614.911	3.070.841.158
MOLISE	127.402.184	190.782.580	248.479.970	308.527.492	371.835.222	447.810.628	488.114.002	543.517.724	603.434.018	665.898.252	714.086.154
CAMPANIA	2.344.757.659	3.511.234.278	4.573.118.720	5.678.255.872	6.843.395.114	8.241.675.022	8.983.433.457	10.003.104.372	11.105.826.355	12.255.441.578	13.142.309.834
PUGLIA	1.656.978.673	2.481.297.072	3.231.702.926	4.012.674.334	4.836.047.644	5.824.175.341	6.348.356.552	7.068.931.215	7.848.195.886	8.660.598.780	9.287.325.290
BASILICATA	229.555.932	343.756.062	447.716.432	555.911.318	669.980.516	806.874.598	879.494.064	979.321.655	1.087.280.092	1.199.829.461	1.286.655.436
CALABRIA	784.944.070	1.175.440.248	1.530.922.570	1.900.884.408	2.290.932.878	2.759.028.811	3.007.343.976	3.348.694.663	3.717.847.986	4.102.699.550	4.399.592.483
SICILIA	2.021.691.086	3.027.447.640	3.943.022.988	4.895.891.580	5.900.495.024	7.106.116.430	7.745.673.534	8.624.851.641	9.575.637.831	10.566.856.195	11.331.529.525
SARDEGNA	667.771.273	999.975.999	1.302.393.574	1.617.129.231	1.948.953.082	2.347.173.832	2.558.421.665	2.848.817.110	3.162.864.943	3.490.267.657	3.742.841.795
ITALIA	**25.112.176.227**	**37.605.052.112**	**48.977.753.731**	**60.813.688.592**	**73.292.241.269**	**88.267.712.753**	**96.211.889.191**	**107.132.487.151**	**118.942.555.729**	**131.254.847.349**	**140.753.138.929**

Tabella B.3 Valori del Fondo sanitario nazionale stagionalizzato con indici di stagionalità per la spesa per acquisti diretti per gas medicinali per l'anno 2026

	FSN PROVVISORIO STAGIONALIZZATO PER FARMACEUTICA ACQUISTI DIRETTI PER GAS MEDICINALI - ANNO 2026										
Regioni	**gen-feb**	**gen-mar**	**gen-apr**	**gen-mag**	**gen-giu**	**gen-lug**	**gen-ago**	**gen-set**	**gen-ott**	**gen-nov**	**gen-dic**
PIEMONTE	1.730.122.972	2.616.504.197	3.473.261.305	4.294.571.711	5.071.580.510	5.883.142.245	6.806.891.579	7.639.596.198	8.475.216.113	9.359.642.892	10.284.709.424
VALLE D'AOSTA	49.728.976	75.206.257	99.832.052	123.439.001	145.772.588	169.099.331	195.650.686	219.585.139	243.603.387	269.024.492	295.613.706
LOMBARDIA	3.995.544.715	6.042.552.861	8.021.147.094	9.917.880.740	11.712.304.285	13.586.524.358	15.719.830.387	17.642.877.818	19.572.657.833	21.615.152.385	23.751.500.351
BOLZANO	204.852.564	309.803.178	411.246.193	508.492.195	600.492.734	696.584.460	805.959.587	904.554.703	1.003.495.001	1.108.214.202	1.217.745.289
TRENTO	211.832.759	320.359.484	425.259.092	525.818.677	620.954.063	720.320.041	833.422.042	935.376.712	1.037.688.325	1.145.975.751	1.259.239.027
VENETO	1.947.600.881	2.945.400.969	3.909.853.164	4.834.402.977	5.709.082.433	6.622.658.160	7.662.523.560	8.599.899.847	9.540.557.886	10.536.157.854	11.577.506.025
FRIULI	482.678.094	729.965.025	968.987.276	1.198.120.435	1.414.894.116	1.641.307.543	1.899.019.610	2.131.331.581	2.364.456.876	2.611.198.546	2.869.278.092
LIGURIA	642.204.349	971.220.197	1.289.239.869	1.594.102.080	1.882.519.977	2.183.763.578	2.526.650.095	2.835.741.723	3.145.915.481	3.474.205.859	3.817.581.306
EMILIA ROMAGNA	1.795.227.595	2.714.963.395	3.603.960.320	4.456.176.682	5.262.424.364	6.104.525.213	7.063.035.285	7.927.074.625	8.794.138.963	9.711.846.771	10.671.723.608
TOSCANA	1.490.298.742	2.253.812.576	2.991.808.696	3.699.271.624	4.368.573.895	5.067.639.484	5.863.341.577	6.580.619.287	7.300.408.186	8.062.238.494	8.859.075.199
UMBRIA	353.345.656	534.372.647	709.349.459	877.086.937	1.035.776.630	1.201.523.122	1.390.181.859	1.560.246.395	1.730.906.326	1.911.534.157	2.100.461.907
MARCHE	601.436.591	909.566.193	1.207.397.667	1.492.906.928	1.763.015.776	2.045.136.141	2.366.255.888	2.655.726.079	2.946.209.704	3.253.659.889	3.575.237.529
LAZIO	2.270.719.898	3.434.061.184	4.558.521.956	5.636.460.294	6.656.254.475	7.721.398.058	8.933.783.551	10.026.676.354	11.123.395.373	12.284.171.525	13.498.285.790
ABRUZZO	516.585.604	781.244.122	1.037.057.376	1.282.286.842	1.514.288.593	1.756.607.270	2.032.423.276	2.281.054.862	2.530.556.906	2.794.631.859	3.070.841.158
MOLISE	120.125.597	181.668.664	241.154.874	298.179.955	352.129.095	408.477.308	472.614.911	530.431.113	588.449.730	649.857.096	714.086.154
CAMPANIA	2.210.836.613	3.343.498.336	4.438.304.898	5.487.815.913	6.480.716.144	7.517.769.827	8.698.182.365	9.762.253.467	10.830.049.879	11.960.214.115	13.142.309.834
PUGLIA	1.562.340.186	2.362.762.486	3.136.433.537	3.878.095.415	4.579.751.939	5.312.610.547	6.146.777.095	6.898.728.204	7.653.311.892	8.451.969.283	9.287.325.290
BASILICATA	216.444.825	327.334.416	434.517.919	537.266.909	634.473.602	736.002.996	851.567.477	955.741.924	1.060.281.087	1.170.926.169	1.286.655.436
CALABRIA	740.111.918	1.119.288.034	1.485.791.547	1.837.131.672	2.169.520.457	2.516.690.295	2.911.851.739	3.268.066.079	3.625.527.524	4.003.867.568	4.399.592.483
SICILIA	1.906.222.017	2.882.822.775	3.826.784.152	4.731.690.915	5.587.786.870	6.481.952.703	7.499.725.050	8.417.185.775	9.337.858.528	10.312.305.910	11.331.529.525
SARDEGNA	629.631.456	952.205.926	1.263.999.501	1.562.893.207	1.845.664.541	2.141.010.482	2.477.184.065	2.780.224.386	3.084.325.651	3.406.188.854	3.742.841.795
ITALIA	**23.677.892.009**	**35.808.612.921**	**47.533.907.948**	**58.774.091.110**	**69.407.977.087**	**80.514.743.164**	**93.156.871.682**	**104.552.992.271**	**115.989.010.649**	**128.092.983.671**	**140.753.138.929**

Tabella 1 Spesa farmaceutica convenzionata nel periodo Gennaio - Marzo 2026 rispetto allo stesso periodo del 2025.

	Gennaio-Marzo 2025	Gennaio-Marzo 2026	Δ assoluta	Δ% 26 vs 25	Δ% 25 vs 24
Spesa lorda prezzi al pubblico (€)*	2.600,6	2.819,7	219,0	8,4	2,4
Spesa lorda convenzionata[a](€)	2.506,8	2.668,8	161,9	6,5	-0,2
Compartecipazione Totale[b] (€)	382,2	390,4	8,2	2,1	-0,0
Spesa netta convenzionata[c](€)	2.119,6	2.272,0	152,4	7,2	-0,8
Ricette	147,8	146,5	-1,3	-0,9	4,1

Dati in milioni.

[*] *Importo lordo (prezzo al pubblico per confezione) a lordo Iva.*

[a] *Da marzo 2024 spesa lorda calcolata sulla base della nuova normativa (Legge di bilancio 30 dicembre 2023, n. 213, art. 1 commi 225-227).*

[b] *Somma del ticket per ricetta e dell'eventuale quota di compartecipazione sul prezzo del farmaco a brevetto scaduto rispetto al prezzo di riferimento.*

[c] *Spesa netta come da DCR al netto della compartecipazione totale, degli sconti SSN e delle rettifiche regionali (cfr tab 2).*

Tabella 2 Composizione della spesa farmaceutica convenzionata, come derivante dalle DCR (Distinte Contabili Riepilogative) nel periodo Gennaio-Marzo 2026 per singola regione.

Regione	A Spesa lorda‡ Gen-mar	B Spesa lorda convenzionata† Gen-mar	C di cui Farmaci classe C	D di cui Ossigeno	E Spettanze Catena Distributiva	F Remunerazione Farmacie	G Quota prezzo di riferimento	H Ticket fisso per ricetta	I Sconto Det. AIFA 30/12/05	J Rettifiche Regionali (accrediti - addebiti)	K=B-G-H-I+J Spesa netta convenzionata
PIEMONTE*	178.135.297	171.176.130	27.853	240.578	123.885.399	47.019.588	14.011.370	131.822	297.592	-114.475	156.620.871
V. D'AOSTA	4.773.556	4.628.514	1.844	7.400	3.106.549	1.172.064	406.730	288.881	7.513	-5.114	3.920.276
LOMBARDIA	539.740.176	493.769.066		906.100	373.591.636	116.821.507	35.253.793	36.159.625	1.171.774		421.183.873
P.A. BOLZANO	18.854.305	17.603.464	2.581	7.552	13.124.433	4.468.134	1.598.983	1.317.215	34.507		14.652.759
P.A. TRENTO*	21.908.426	21.042.137	2.262	51.319	15.215.798	5.769.710	1.745.152	36.530	32.904		19.227.550
VENETO	186.653.125	179.033.000	51.815	330.734	117.943.380	44.466.119	16.899.069	15.578.032	290.514	-20.993	146.244.393
FRIULI V.G.^	52.000.331	49.841.923	10.058	112.830	36.132.697	13.586.336	4.384.591		81.829	-6.954	45.368.548
LIGURIA	66.827.424	63.961.683	36.787	148.226	46.415.760	17.360.109	5.869.518	5.477.435	109.397	-104.752	52.400.580
E. ROMAGNA**	165.401.293	162.134.198	49.613	376.371	114.895.471	46.812.744	15.875.338	12.140.084	234.993	87.376	133.971.158
TOSCANA*	149.346.424	144.305.214	63.614	782.896	102.955.863	40.502.841	12.510.779	93.106	314.133	-6.171	131.381.026
UMBRIA*	38.158.448	36.719.605	21.153	213.447	26.413.960	10.071.044	3.989.292	14.553	60.343	-129	32.655.288
MARCHE^	73.241.127	70.160.208	24.791	0	51.012.447	19.147.760	7.299.733	33.041	117.725	-17.510	62.692.200
LAZIO	279.602.173	264.648.956	461.337	1.363.710	193.470.536	69.351.602	34.168.022	4.256.652	455.604	-64.190	225.704.489
ABRUZZO	64.808.831	62.719.707	35.304	300.218	44.905.725	16.636.230	6.591.831	1.541.227	109.975	-16.061	54.460.613
MOLISE	16.133.570	15.621.920	1.675	158.249	11.125.645	4.336.351	1.732.688	785.432	28.548	-22.642	13.052.610
CAMPANIA	302.923.485	286.259.200	381.319	3.210.911	208.476.949	73.609.549	32.877.780	20.942.194	526.842	-139.045	231.773.339
PUGLIA	206.539.954	195.499.016	195.131	1.291.513	142.819.630	51.192.742	20.871.485	11.477.177	342.445	-77.537	162.730.372
BASILICATA*	30.283.522	28.792.586	8.888	128.957	21.092.473	7.562.268	3.294.501	13.392	60.902	-5.503	25.418.287
CALABRIA	107.207.345	100.222.377	70.706	562.182	73.498.773	26.090.717	10.837.367	3.420.060	204.473	124.611	85.885.089
SICILIA	235.598.817	223.191.780	112.832	1.164.682	156.100.559	56.546.238	26.579.359	13.013.711	396.697	-2.039	183.199.974
SARDEGNA^	81.516.915	77.424.788	119.387	120.893	56.832.045	20.592.742	6.876.457	24.775	139.330	-926.706	69.457.520
ITALIA	**2.819.654.546**	**2.668.755.472**	**1.678.950**	**11.478.768**	**1.933.015.729**	**693.116.395**	**263.673.838**	**126.744.944**	**5.018.040**	**-1.317.834**	**2.272.000.815**

Fonte: Distinte Contabili Riepilogative (DCR) comunicate dalle Regioni ad AIFA.
‡Importo lordo (prezzo al pubblico per confezione) a lordo Iva.
†Da marzo 2024 spesa lorda calcolata sulla base della nuova normativa (Legge di bilancio 30 dicembre 2023, n. 213, art. 1 commi 225-227).
^ Regioni che non applicano il Ticket fisso per ricetta. In queste regioni la quota riportata in tabella è relativa alle ricette in mobilità.
**Regioni che hanno abolito il ticket fisso. Si riportano di seguito le relative determine:*
- Piemonte: DGR n.39-8425/2019, con decorrenza dal 1 marzo 2019;
- PA Trento: DGR 2170 del 20 dicembre 2019, con decorrenza dal 1 gennaio 2020;
- Umbria: DGR 1267/2019, con decorrenza dal 1 settembre 2020;
- Basilicata: DGR 496/2020, dalla data di pubblicazione sul BURB n.70 del 27.07.2020 e fino al 31.08.2020, successivamente riconfermata con decorrenza dal 01/09/2020;
- Toscana: DGR 1134/2020, con decorrenza dal 1 settembre 2020.
***Emilia-Romagna: Aveva abolito il ticket con DGR 27-75/2018, con decorrenza dal 1 gennaio 2019;Con la DRG del 24 marzo 2025 numero 390, a partire dal 2 maggio 2025 la regione Emilia Romagna ha reintrodotto il ticket sulla farmaceutica*

Tabella 3 Confronto della spesa farmaceutica convenzionata rilevata da DCR nel periodo Gennaio-Marzo 2026, nelle singole regioni, rispetto allo stesso periodo dell'anno precedente.

Regione	Spesa lorda Gen-mar 26‡	Spesa lorda Gen-mar 25‡	Var assoluta	Var %	Spesa lorda convenzionata Gen-mar 26†	Spesa lorda convenzionata Gen-mar 25†	Var assoluta	Var %	Spesa Netta Convenzionata Gen-mar 26*	Spesa Netta Convenzionata Gen-mar 25*	Var assoluta	Var %
PIEMONTE	178.135.297	162.572.988	15.562.310	9,6	171.176.130	159.264.075	11.912.056	7,5	156.620.871	144.566.676	12.054.195	8,3
V. D'AOSTA	4.773.556	4.411.183	362.373	8,2	4.628.514	4.345.693	282.820	6,5	3.920.276	3.531.515	388.760	11,0
LOMBARDIA	539.740.176	503.045.807	36.694.370	7,3	493.769.066	465.953.433	27.815.632	6,0	421.183.873	393.708.500	27.475.373	7,0
P.A. BOLZANO	18.854.305	15.765.679	3.088.626	19,6	17.603.464	15.081.600	2.521.864	16,7	14.652.759	12.233.012	2.419.747	19,8
P.A. TRENTO	21.908.426	20.176.544	1.731.883	8,6	21.042.137	19.611.304	1.430.833	7,3	19.227.550	17.826.902	1.400.648	7,9
VENETO	186.653.125	172.028.336	14.624.789	8,5	179.033.000	167.812.094	11.220.906	6,7	146.244.393	134.557.351	11.687.041	8,7
FRIULI V.G.	52.000.331	47.719.884	4.280.447	9,0	49.841.923	46.480.746	3.361.177	7,2	45.368.548	42.022.247	3.346.301	8,0
LIGURIA	66.827.424	62.057.966	4.769.458	7,7	63.961.683	60.496.103	3.465.579	5,7	52.400.580	49.016.519	3.384.061	6,9
E. ROMAGNA	165.401.293	158.888.024	6.513.269	4,1	162.134.198	158.163.792	3.970.406	2,5	133.971.158	141.028.468	-7.057.309	-5,0
TOSCANA	149.346.424	135.484.440	13.861.984	10,2	144.305.214	133.412.959	10.892.255	8,2	131.381.026	120.579.130	10.801.896	9,0
UMBRIA	38.158.448	35.819.179	2.339.269	6,5	36.719.605	35.099.792	1.619.813	4,6	32.655.288	30.955.367	1.699.921	5,5
MARCHE	73.241.127	68.023.784	5.217.343	7,7	70.160.208	66.271.756	3.888.452	5,9	62.692.200	58.734.548	3.957.651	6,7
LAZIO	279.602.173	266.866.619	12.735.554	4,8	264.648.956	256.639.864	8.009.092	3,1	225.704.489	216.595.952	9.108.537	4,2
ABRUZZO	64.808.831	60.339.448	4.469.383	7,4	62.719.707	59.301.511	3.418.195	5,8	54.460.613	50.909.067	3.551.546	7,0
MOLISE	16.133.570	14.017.643	2.115.928	15,1	15.621.920	14.023.002	1.598.919	11,4	13.052.610	11.521.210	1.531.400	13,3
CAMPANIA	302.923.485	272.116.397	30.807.088	11,3	286.259.200	262.310.647	23.948.553	9,1	231.773.339	209.026.969	22.746.371	10,9
PUGLIA	206.539.954	190.268.471	16.271.483	8,6	195.499.016	184.410.269	11.088.747	6,0	162.730.372	151.504.326	11.226.047	7,4
BASILICATA	30.283.522	27.086.281	3.197.241	11,8	28.792.586	26.420.255	2.372.331	9,0	25.418.287	22.984.103	2.434.184	10,6
CALABRIA	107.207.345	93.352.380	13.854.965	14,8	100.222.377	91.329.025	8.893.352	9,7	85.885.089	76.476.014	9.409.074	12,3
SICILIA	235.598.817	216.234.527	19.364.290	9,0	223.191.780	208.449.364	14.742.416	7,1	183.199.974	167.878.553	15.321.422	9,1
SARDEGNA	81.516.915	74.340.412	7.176.504	9,7	77.424.788	71.962.227	5.462.561	7,6	69.457.520	63.919.052	5.538.468	8,7
ITALIA	**2.819.654.546**	**2.600.615.990**	**219.038.556**	**8,4**	**2.668.755.472**	**2.506.839.511**	**161.915.961**	**6,5**	**2.272.000.815**	**2.119.575.480**	**152.425.335**	**7,2**

‡Importo lordo (prezzo al pubblico per confezione) a lordo Iva.
†Da marzo 2024 spesa lorda calcolata sulla base della nuova normativa (Legge di bilancio 30 dicembre 2023, n. 213, art. 1 commi 225-227).
** Spesa netta come da DCR al netto della compartecipazione totale, degli sconti SSN e delle rettifiche regionali (cfr tab 2).*

Grafico 1 - Netta DCR - Dati per regione e mese periodo Gennaio 2023 – Marzo 2026 per area geografica (a. nord-ovest; b. nord-est; c. centro; d. sud e isole). Differenza tra numeri indice (Base Gennaio 2023=100)

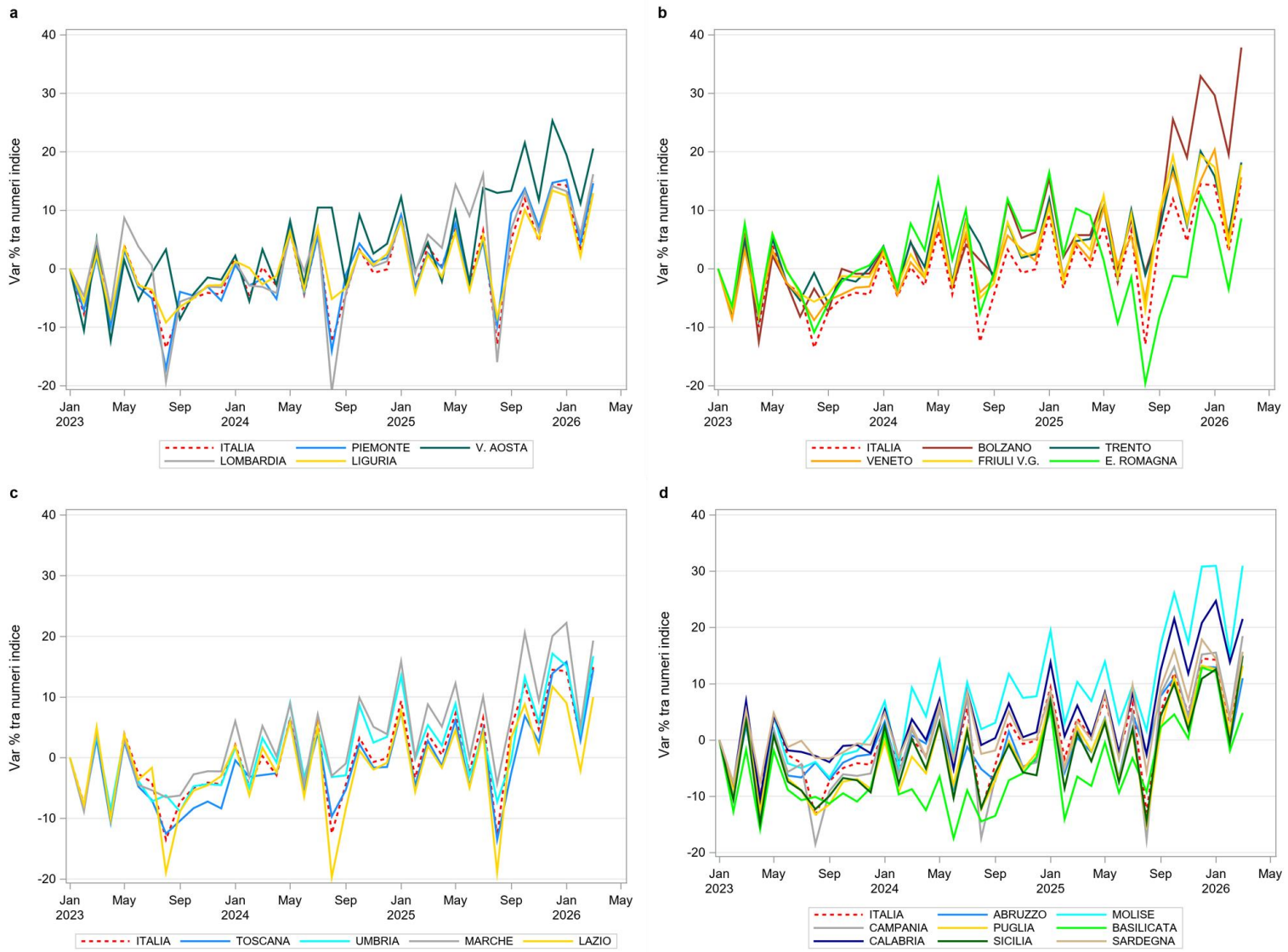

Tabella 4 Riepilogo della spesa relativa a tutte le compartecipazioni a carico del cittadino nel periodo Gennaio-Marzo 2026, nelle singole regioni, rispetto allo stesso periodo del 2025. Dettaglio della quota di compartecipazione per Regione relativa all'eventuale differenziale tra prezzo al pubblico e prezzo di riferimento dei farmaci a brevetto scaduto.

Regione	A Spesa lorda Convenzionata Gen-mar 26†	B Totale compartecip. Gen-mar 25	C Totale compartecip. Gen-mar 26	D=C-B Var assoluta	E=100*D/B Var %	F Quota di compartecip. sul prezzo di riferimento 2026	G Var % rispetto al 2025	H=C-F Ticket fisso per ricetta 2026	I Var % rispetto al 2025	J=100*F/C Inc % Quota Prif. Sulla compartecip. totale	K=100*H/C Inc % Ticket Fisso sul totale	L=G/A Peso % del Ticket totale sulla Lorda convenzionata Gen-mar 26	M=J/A Peso % della compartecip. sulla Lorda convenzionata Gen-mar 26	N=L/A Peso % del Ticket fisso sulla Lorda convenzionata Gen-mar 26
PIEMONTE*	171.176.130	14.549.298	14.143.192	-406.106	-2,8	14.011.370	-2,9	131.822	7,1	99,1	0,9	8,3	8,2	0,1
V. D'AOSTA	4.628.514	805.869	695.611	-110.258	-13,7	406.730	-1,6	288.881	-26,4	58,5	41,5	15,0	8,8	6,2
LOMBARDIA	493.769.066	71.109.670	71.413.418	303.749	0,4	35.253.793	-0,2	36.159.625	1,0	49,4	50,6	14,5	7,1	7,3
P.A. BOLZANO	17.603.464	2.827.569	2.916.198	88.629	3,1	1.598.983	1,7	1.317.215	4,9	54,8	45,2	16,6	9,1	7,5
P.A. TRENTO*	21.042.137	1.761.065	1.781.683	20.618	1,2	1.745.152	0,9	36.530	16,2	97,9	2,1	8,5	8,3	0,2
VENETO	179.033.000	33.025.442	32.477.101	-548.342	-1,7	16.899.069	-1,5	15.578.032	-1,8	52,0	48,0	18,1	9,4	8,7
FRIULI V.G.^	49.841.923	4.388.609	4.384.591	-4.018	-0,1	4.384.591	-0,1			100,0		8,8	8,8	
LIGURIA	63.961.683	11.403.206	11.346.954	-56.252	-0,5	5.869.518	-2,9	5.477.435	2,2	51,7	48,3	17,7	9,2	8,6
E. ROMAGNA**	162.134.198	16.924.271	28.015.423	11.091.152	65,5	15.875.338	-5,6	12.140.084	10.826,7	56,7	43,3	17,3	9,8	7,5
TOSCANA*	144.305.214	12.585.250	12.603.885	18.634	0,1	12.510.779	0,1	93.106	5,5	99,3	0,7	8,7	8,7	0,1
UMBRIA*	36.719.605	4.102.097	4.003.845	-98.253	-2,4	3.989.292	-2,4	14.553	14,7	99,6	0,4	10,9	10,9	0,0
MARCHE^	70.160.208	7.449.607	7.332.774	-116.833	-1,6	7.299.733	-1,7	33.041	30,8	99,5	0,5	10,5	10,4	0,0
LAZIO	264.648.956	39.654.385	38.424.673	-1.229.712	-3,1	34.168.022	-3,3	4.256.652	-1,7	88,9	11,1	14,5	12,9	1,6
ABRUZZO	62.719.707	8.255.417	8.133.058	-122.359	-1,5	6.591.831	-1,4	1.541.227	-1,7	81,0	19,0	13,0	10,5	2,5
MOLISE	15.621.920	2.455.700	2.518.121	62.420	2,5	1.732.688	1,8	785.432	4,3	68,8	31,2	16,1	11,1	5,0
CAMPANIA	286.259.200	53.014.165	53.819.973	805.808	1,5	32.877.780	0,0	20.942.194	3,9	61,1	38,9	18,8	11,5	7,3
PUGLIA	195.499.016	32.522.441	32.348.662	-173.780	-0,5	20.871.485	-0,7	11.477.177	-0,2	64,5	35,5	16,5	10,7	5,9
BASILICATA*	28.792.586	3.311.889	3.307.894	-3.995	-0,1	3.294.501	-0,2	13.392	25,1	99,6	0,4	11,5	11,4	0,0
CALABRIA	100.222.377	14.731.679	14.257.427	-474.253	-3,2	10.837.367	-1,8	3.420.060	-7,5	76,0	24,0	14,2	10,8	3,4
SICILIA	223.191.780	40.271.512	39.593.070	-678.442	-1,7	26.579.359	-2,7	13.013.711	0,4	67,1	32,9	17,7	11,9	5,8
SARDEGNA^	77.424.788	7.066.266	6.901.232	-165.034	-2,3	6.876.457	-2,2	24.775	-26,8	99,6	0,4	8,9	8,9	0,0
ITALIA	**2.668.755.472**	**382.215.408**	**390.418.782**	**8.203.374**	**2,1**	**263.673.838**	**-1,7**	**126.744.944**	**11,1**	**67,5**	**32,5**	**14,6**	**9,9**	**4,7**

Fonte: Distinte Contabili Riepilogative (DCR) comunicate dalle Regioni ad AIFA.
†Da marzo 2024 spesa lorda calcolata sulla base della nuova normativa (Legge di bilancio 30 dicembre 2023, n. 213, art. 1 commi 225-227).
^ Regioni che non applicano il Ticket fisso per ricetta. In queste regioni la quota riportata in tabella è relativa alle ricette in mobilità.
**Regioni che hanno abolito il ticket fisso. Si riportano di seguito le relative determine:*
- Piemonte: DGR n.39-8425/2019, con decorrenza dal 1 marzo 2019;
- PA Trento: DGR 2170 del 20 dicembre 2019, con decorrenza dal 1 gennaio 2020;
- Umbria: DGR 1267/2019, con decorrenza dal 1 settembre 2020;
- Basilicata: DGR 496/2020, dalla data di pubblicazione sul BURB n.70 del 27.07.2020 e fino al 31.08.2020, successivamente riconfermata con decorrenza dal 01/09/2020;
- Toscana: DGR 1134/2020, con decorrenza dal 1 settembre 2020.
***Emilia-Romagna: Aveva abolito il ticket con DGR 27-75/2018, con decorrenza dal 1 gennaio 2019;Con la DRG del 24 marzo 2025 numero 390, a partire dal 2 maggio 2025 la regione Emilia Romagna ha reintrodotto il ticket sulla farmaceutica*

Tabella 5.1 Indicatori pro-capite di spesa e consumi della farmaceutica convenzionata, per Regione, popolazione pesata 2026, relativi al periodo Gennaio-Marzo 2026.

Regione	Pop. pesata 2026	N° ricette[1] pro-capite (Valori medi mensili)	N° medio di confezioni[2] per ricetta	Spesa Lorda convenzionata† pro-capite (€) (Valori medi mensili)	Spesa netta convenzionata pro-capite (€)* (Valori medi mensili)	spesa ticket totale pro-capite (€) (Valori medi mensili)	di cui spesa ticket fisso pro-capite (€) (Valori medi mensili)	di cui spesa compartecip. pro-capite (€) (Valori medi mensili)	Costo medio per ricetta*(€)	DDD pro-capite (Valori medi mensili)
PIEMONTE	4.399.438	0,8	1,8	13,0	11,9	1,1	0,0	1,1	15,5	33,9
V. D'AOSTA	125.606	0,7	1,9	12,3	10,4	1,8	0,8	1,1	15,7	30,5
LOMBARDIA	9.904.112	0,7	2,0	16,6	14,2	2,4	1,2	1,2	19,9	35,8
P.A. BOLZANO	502.653	0,6	1,9	11,7	9,7	1,9	0,9	1,1	17,3	29,5
P.A. TRENTO	538.829	0,8	1,8	13,0	11,9	1,1	0,0	1,1	15,5	35,4
VENETO	4.894.573	0,7	1,9	12,2	10,0	2,2	1,1	1,2	14,9	31,5
FRIULI V.G.	1.252.763	0,7	1,9	13,3	12,1	1,2		1,2	16,4	35,0
LIGURIA	1.623.037	0,7	1,7	13,1	10,8	2,3	1,1	1,2	14,6	30,6
E. ROMAGNA	4.488.232	0,7	1,8	12,0	9,9	2,1	0,9	1,2	13,5	33,7
TOSCANA	3.790.595	0,8	1,7	12,7	11,6	1,1	0,0	1,1	14,5	33,3
UMBRIA	887.834	0,9	1,6	13,8	12,3	1,5	0,0	1,5	13,0	35,7
MARCHE	1.525.372	0,9	1,7	15,3	13,7	1,6	0,0	1,6	15,3	37,2
LAZIO	5.664.529	0,9	1,7	15,6	13,3	2,3	0,3	2,0	15,0	35,5
ABRUZZO	1.297.661	0,9	1,7	16,1	14,0	2,1	0,4	1,7	15,0	35,4
MOLISE	298.051	1,0	1,8	17,5	14,6	2,8	0,9	1,9	14,9	40,0
CAMPANIA	5.225.157	1,0	1,8	18,3	14,8	3,4	1,3	2,1	15,1	40,2
PUGLIA	3.866.893	1,0	1,8	16,9	14,0	2,8	1,0	1,8	14,7	39,6
BASILICATA	537.013	1,1	1,6	17,9	15,8	2,1	0,0	2,0	14,5	39,1
CALABRIA	1.807.515	1,0	1,7	18,5	15,8	2,6	0,6	2,0	15,7	37,9
SICILIA	4.660.609	1,0	1,7	16,0	13,1	2,8	0,9	1,9	13,6	38,4
SARDEGNA	1.652.354	0,9	1,7	15,6	14,0	1,4	0,0	1,4	15,8	38,4
ITALIA	**58.942.828**	**0,8**	**1,8**	**15,1**	**12,8**	**2,2**	**0,7**	**1,5**	**15,5**	**35,8**

**Al numeratore spesa netta (al netto degli sconti versati dalle farmacie, di tutti i tipi di compartecipazione).*

† cfr nota a Tabella 1.

[1] Fonte 'numero di ricette': Distinte Contabili Riepilogative (DCR) comunicate dalle Regioni ad AIFA.

[2] Fonte 'numero di confezioni' e 'DDD totali': Flusso OsMed, flusso informativo delle prestazioni farmaceutiche erogate attraverso le farmacie, pubbliche e private, convenzionate con il SSN è stato istituito ai sensi della L. 448/1998 e ss.mm.ii., di cui è stata data attuazione con il D.M. n. 245/2004.

Tabella 5.2 Riepilogo dell'andamento dei consumi (n° di ricette, n° confezioni e DDD totali) nel periodo Gennaio-Marzo 2026, nelle singole regioni, rispetto allo stesso periodo del 2025.

Regione	A N° di ricette[1] Gen-mar 25	B N° di ricette[1] Gen-mar 26	C=B-A Var assoluta	D=100*C/A Var %	E N° confezioni[2] Gen-mar 25	F N° confezioni[2] Gen-mar 26	G=F-E Var assoluta	H=100*G/E Var %	H DDD[2] Gen-mar 25	J DDD[2] Gen-mar 26	K=J-H Var assoluta	I=100*K/H Var %
PIEMONTE	10.066.479	10.091.686	25.207	0,3	17.953.930	17.924.185	-29.745	-0,2	438.200.454	447.032.210	8.831.757	2,0
V. D'AOSTA	250.221	249.423	-798	-0,3	480.542	476.976	-3.566	-0,7	11.379.343	11.481.452	102.109	0,9
LOMBARDIA	21.195.849	21.186.473	-9.376	-0,0	42.351.586	42.340.111	-11.475	-0,0	1.053.813.181	1.065.163.704	11.350.523	1,1
P.A. BOLZANO	814.268	848.752	34.484	4,2	1.559.237	1.637.677	78.440	5,0	41.717.148	44.421.738	2.704.590	6,5
P.A. TRENTO	1.234.804	1.243.316	8.512	0,7	2.267.574	2.291.299	23.725	1,0	55.458.025	57.206.889	1.748.864	3,2
VENETO	9.836.466	9.848.070	11.604	0,1	18.331.987	18.291.064	-40.923	-0,2	459.751.949	462.685.967	2.934.018	0,6
FRIULI V.G.	2.760.228	2.767.003	6.775	0,2	5.177.477	5.191.814	14.337	0,3	130.637.990	131.636.992	999.002	0,8
LIGURIA	3.573.431	3.583.187	9.756	0,3	6.280.355	6.203.112	-77.243	-1,2	149.349.132	148.946.608	-402.524	-0,3
E. ROMAGNA	10.675.914	9.907.645	-768.269	-7,2	19.503.355	18.157.611	-1.345.744	-6,9	478.375.399	454.129.434	-24.245.965	-5,1
TOSCANA	9.066.983	9.090.181	23.198	0,3	15.771.604	15.747.000	-24.604	-0,2	376.310.569	379.224.192	2.913.623	0,8
UMBRIA	2.524.586	2.507.005	-17.581	-0,7	4.047.572	3.948.531	-99.041	-2,4	95.612.792	95.027.912	-584.880	-0,6
MARCHE	4.123.741	4.100.780	-22.961	-0,6	7.206.176	7.138.034	-68.142	-0,9	168.201.782	170.328.155	2.126.373	1,3
LAZIO	15.438.270	15.097.062	-341.208	-2,2	27.343.790	26.416.636	-927.154	-3,4	611.364.195	603.477.690	-7.886.505	-1,3
ABRUZZO	3.714.481	3.641.423	-73.058	-2,0	6.223.592	6.090.207	-133.385	-2,1	137.320.175	137.714.350	394.175	0,3
MOLISE	893.312	877.939	-15.373	-1,7	1.550.203	1.542.724	-7.479	-0,5	34.860.037	35.789.223	929.186	2,7
CAMPANIA	15.171.271	15.332.064	160.793	1,1	27.143.368	27.169.543	26.175	0,1	613.332.382	630.221.617	16.889.235	2,8
PUGLIA	11.150.251	11.071.690	-78.561	-0,7	20.346.963	20.137.490	-209.473	-1,0	451.456.251	459.007.445	7.551.194	1,7
BASILICATA	1.759.232	1.754.778	-4.454	-0,3	2.761.811	2.737.837	-23.974	-0,9	61.761.304	62.918.821	1.157.517	1,9
CALABRIA	5.571.029	5.457.247	-113.782	-2,0	9.347.838	9.147.367	-200.471	-2,1	204.470.874	205.427.047	956.173	0,5
SICILIA	13.537.377	13.440.829	-96.548	-0,7	22.602.114	22.399.580	-202.534	-0,9	526.215.009	536.597.042	10.382.033	2,0
SARDEGNA	4.409.635	4.408.939	-696	-0,0	7.646.625	7.608.466	-38.159	-0,5	187.112.565	190.320.135	3.207.570	1,7
ITALIA	**147.767.828**	**146.505.492**	**-1.262.336**	**-0,9**	**265.897.699**	**262.597.264**	**-3.300.435**	**-1,2**	**6.286.700.556**	**6.328.758.624**	**42.058.069**	**0,7**

Per l'anno corrente i giorni di terapia sono correttamente attribuiti per il 98,9% degli AIC.

[1] Fonte 'numero di ricette': Distinte Contabili Riepilogative (DCR) comunicate dalle Regioni ad AIFA.

[2] Fonte 'numero di confezioni' e 'DDD totali': Flusso OsMed, flusso informativo delle prestazioni farmaceutiche erogate attraverso le farmacie, pubbliche e private, convenzionate con il SSN è stato istituito ai sensi della L. 448/1998 e ss.mm.ii., di cui è stata data attuazione con il D.M. n. 245/2004.

Tabella 6.1 Verifica del rispetto del tetto di spesa programmato (6,85%) nel periodo Gennaio - Marzo 2026.

	Spesa convenzionata da tetto	FSN	Tetto spesa programmata (6,85%)	Scostamento assoluto	% su FSN	% su FSN Gen-mar 2025
Convenzionata [f]	2.328,8	35.188,3 #	2.410,4	-81,6	6,62	6,41
		36.049,7 *	2.469,4	-140,6	6,46	

Dati in milioni di €.

 # Fsn 2026 provvisorio comunicato dal Ministero della Salute il 10/07/2026.

**** Fsn 2026 provvisorio comunicato dal Ministero della Salute il 10/07/2026 e stagionalizzato secondo la metodologia descritta nell'appendice B del documento.***

[f] Spesa farmaceutica al netto dei pay-back delle aziende farmaceutiche a beneficio delle Regioni (Cfr Tabella 6.2):

1. Tetti di prodotto Gennaio-marzo 2026: sono presenti i Pay-back pubblicati in GU nel periodo indicato con dettaglio regionale (seguendo il criterio di cassa).Per quanto riguarda il calcolo del Pay-back qualora si tratti di farmaco in fascia A si imputa il Pay-back alla spesa convenzionata, qualora in classe H o in fascia A-PHT agli acquisti diretti (impatto Gennaio-marzo 2026 : non presenti).

2. Importi relativi ai Pay-back 2022 ai sensi dell'art. 48, comma 33-bis, del D.L. 269/2003, conv. dalla L. 326/2003 e ss.mm.ii. ai sensi dell'art. 11, comma 1, del D.L. 158/2012, conv. dalla L. 189/2012 (cd. "Pay-back di manovra").Per quanto riguarda il calcolo del Pay-back qualora si tratti di farmaco in fascia A si imputa il Pay-back alla spesa convenzionata, qualora in classe H o in fascia A-PHT agli acquisti diretti (impatto Gennaio-marzo 2026 pari a 15,4 milioni di euro).

3. Valore delle retrocessioni derivanti dagli sconti confidenziali, relativi alle AIC elencate nell'allegato 1 alla determina AIFA del 3 maggio 2024 pubblicata nella Gazzetta Ufficiale n. 108 del 10 maggio 2024, "Aggiornamento del Prontuario della continuità assistenziale ospedale-territorio (PHT) per il transito dal regime di classificazione «A-PHT» alla fascia «A» di medicinali afferenti a specifiche classi farmacologiche"(impatto Gennaio-marzo 2026 pari a 54,5 milioni di euro).

Tabella 6.2 Spesa farmaceutica convenzionata nel periodo Gennaio-Marzo 2026 e verifica del rispetto del tetto di spesa del 6,85% per singola regione in ordine decrescente di incidenza sul FSR*.

Regione	A FSN* Gen-mar 26	B=A*6,85% Tetto 6,85%	C Spesa netta Convenzionata[a]	D Pay-back[h]	E=C-D Spesa netta	F Ticket fisso per ricetta	G=E+F Spesa convenzionata da tetto	H=G-B Scostamento assoluto	I=G/A×100 Inc.% su FSR	Anno 2025 Inc. % spesa su FSR 2025
CALABRIA	1.099.898.121	75.343.021	85.885.089	3.204.509	82.680.580	3.420.060	86.100.639	10.757.618	7,83	7,23
BASILICATA	321.663.859	22.033.974	25.418.287	798.909	24.619.378	13.392	24.632.770	2.598.796	7,66	7,21
LOMBARDIA	5.937.875.088	406.744.444	421.183.873	10.411.480	410.772.394	36.159.625	446.932.019	40.187.575	7,53	7,32
MOLISE	178.521.539	12.228.725	13.052.610	415.729	12.636.881	785.432	13.422.313	1.193.588	7,52	6,91
CAMPANIA	3.285.577.458	225.062.056	231.773.339	9.057.770	222.715.570	20.942.194	243.657.763	18.595.707	7,42	7,05
PUGLIA	2.321.831.323	159.045.446	162.730.372	5.243.064	157.487.308	11.477.177	168.964.485	9.919.039	7,28	7,10
SARDEGNA	935.710.449	64.096.166	69.457.520	1.979.923	67.477.597	24.775	67.502.372	3.406.207	7,21	6,88
ABRUZZO	767.710.290	52.588.155	54.460.613	1.727.058	52.733.556	1.541.227	54.274.783	1.686.628	7,07	6,90
MARCHE	893.809.382	61.225.943	62.692.200	2.128.532	60.563.668	33.041	60.596.708	-629.234	6,78	6,64
SICILIA	2.832.882.381	194.052.443	183.199.974	5.706.862	177.493.112	13.013.711	190.506.823	-3.545.620	6,72	6,46
LAZIO	3.374.571.448	231.158.144	225.704.489	6.988.252	218.716.237	4.256.652	222.972.889	-8.185.255	6,61	6,60
FRIULI V.G.	717.319.523	49.136.387	45.368.548	1.175.779	44.192.769		44.192.769	-4.943.618	6,16	6,01
UMBRIA	525.115.477	35.970.410	32.655.288	1.114.799	31.540.489	14.553	31.555.042	-4.415.368	6,01	5,99
P.A. TRENTO	314.809.757	21.564.468	19.227.550	474.684	18.752.866	36.530	18.789.396	-2.775.072	5,97	5,74
PIEMONTE	2.571.177.356	176.125.649	156.620.871	4.737.949	151.882.922	131.822	152.014.743	-24.110.906	5,91	5,69
LIGURIA	954.395.326	65.376.080	52.400.580	1.743.731	50.656.850	5.477.435	56.134.285	-9.241.795	5,88	5,62
TOSCANA	2.214.768.800	151.711.663	131.381.026	3.804.919	127.576.107	93.106	127.669.212	-24.042.450	5,76	5,49
V. D'AOSTA	73.903.427	5.062.385	3.920.276	118.436	3.801.840	288.881	4.090.721	-971.664	5,54	5,36
VENETO	2.894.376.506	198.264.791	146.244.393	4.714.828	141.529.564	15.578.032	157.107.596	-41.157.195	5,43	5,25
E. ROMAGNA	2.667.930.902	182.753.267	133.971.158	3.794.266	130.176.892	12.140.084	142.316.977	-40.436.290	5,33	5,35
P.A. BOLZANO	304.436.322	20.853.888	14.652.759	560.339	14.092.420	1.317.215	15.409.635	-5.444.253	5,06	4,49
ITALIA	**35.188.284.73**	**2.410.397.504**	**2.272.000.815**	**69.901.818**	**2.202.098.998**	**126.744.944**	**2.328.843.942**	**-81.553.562**	**6,62**	**6,41**

In rosso le Regioni che non rispettano il tetto di spesa.

** **Fsn 2026 provvisorio comunicato dal Ministero della Salute il 10/07/2026.***

[a] Spesa al lordo dei Pay-back (cft tab 7).

[h] Somma dei Pay-back (cft tab 7)

Tabella 7 Valore dei pay-back, totali e distinti per tipologia, che incidono sul tetto della spesa farmaceutica convenzionata per il periodo Gennaio - Marzo 2026 versati dalle aziende farmaceutiche alle Regioni.

Regione	Ripiano Sfondamenti Tetti di prodotto di Fascia A[i]	Pay-back di manovra[l]	Retrocessione[m]	Totale Pay-back
PIEMONTE		914.159	3.823.790	4.737.949
V. D'AOSTA		34.185	84.251	118.436
LOMBARDIA		2.044.005	8.367.474	10.411.480
P.A. BOLZANO		85.013	475.326	560.339
P.A. TRENTO		122.125	352.559	474.684
VENETO		1.034.604	3.680.225	4.714.828
FRIULI V.G.		201.090	974.689	1.175.779
LIGURIA		358.362	1.385.368	1.743.731
E. ROMAGNA		750.645	3.043.621	3.794.266
TOSCANA		697.857	3.107.062	3.804.919
UMBRIA		294.827	819.972	1.114.799
MARCHE		574.514	1.554.018	2.128.532
LAZIO		1.938.345	5.049.907	6.988.252
ABRUZZO		412.991	1.314.066	1.727.058
MOLISE		98.699	317.030	415.729
CAMPANIA		2.122.959	6.934.810	9.057.770
PUGLIA		1.060.888	4.182.176	5.243.064
BASILICATA		176.910	621.998	798.909
CALABRIA		729.469	2.475.039	3.204.509
SICILIA		1.248.842	4.458.021	5.706.862
SARDEGNA		486.889	1.493.034	1.979.923
ITALIA		**15.387.380**	**54.514.438**	**69.901.818**

[i] *Tetti di prodotto Gennaio - Marzo 2026: sono presenti i pay-back pubblicati in GU nel periodo indicato con dettaglio regionale (seguendo il criterio di cassa). Per quanto riguarda il calcolo del Pay-Back qualora si tratti di farmaco in fascia A si imputa il pay-back alla spesa convenzionata, qualora in classe H o in fascia A-PHT agli acquisti diretti.*

[l] *Importi relativi ai pay-back 2022 ai sensi dell'art. 48, comma 33-bis, del D.L. 269/2003, conv. dalla L. 326/2003 e ss.mm.ii. ai sensi dell'art. 11, comma 1, del D.L. 158/2012, conv. dalla L. 189/2012 (cd. "pay-back di manovra").*

[m] *Valore delle retrocessioni derivanti dagli sconti confidenziali, relativi alle AIC elencate nell'allegato 1 alla determina AIFA del 3 maggio 2024 pubblicata nella Gazzetta Ufficiale n. 108 del 10 maggio 2024, "Aggiornamento del Prontuario della continuità assistenziale ospedale-territorio (PHT) per il transito dal regime di classificazione «A-PHT» alla fascia «A» di medicinali afferenti a specifiche classi farmacologiche."*

Grafico 2 - Spesa farmaceutica convenzionata - Periodo Gennaio-Marzo 2025 e 2026 - Incidenza percentuale sul FSN - valori regionali e nazionali

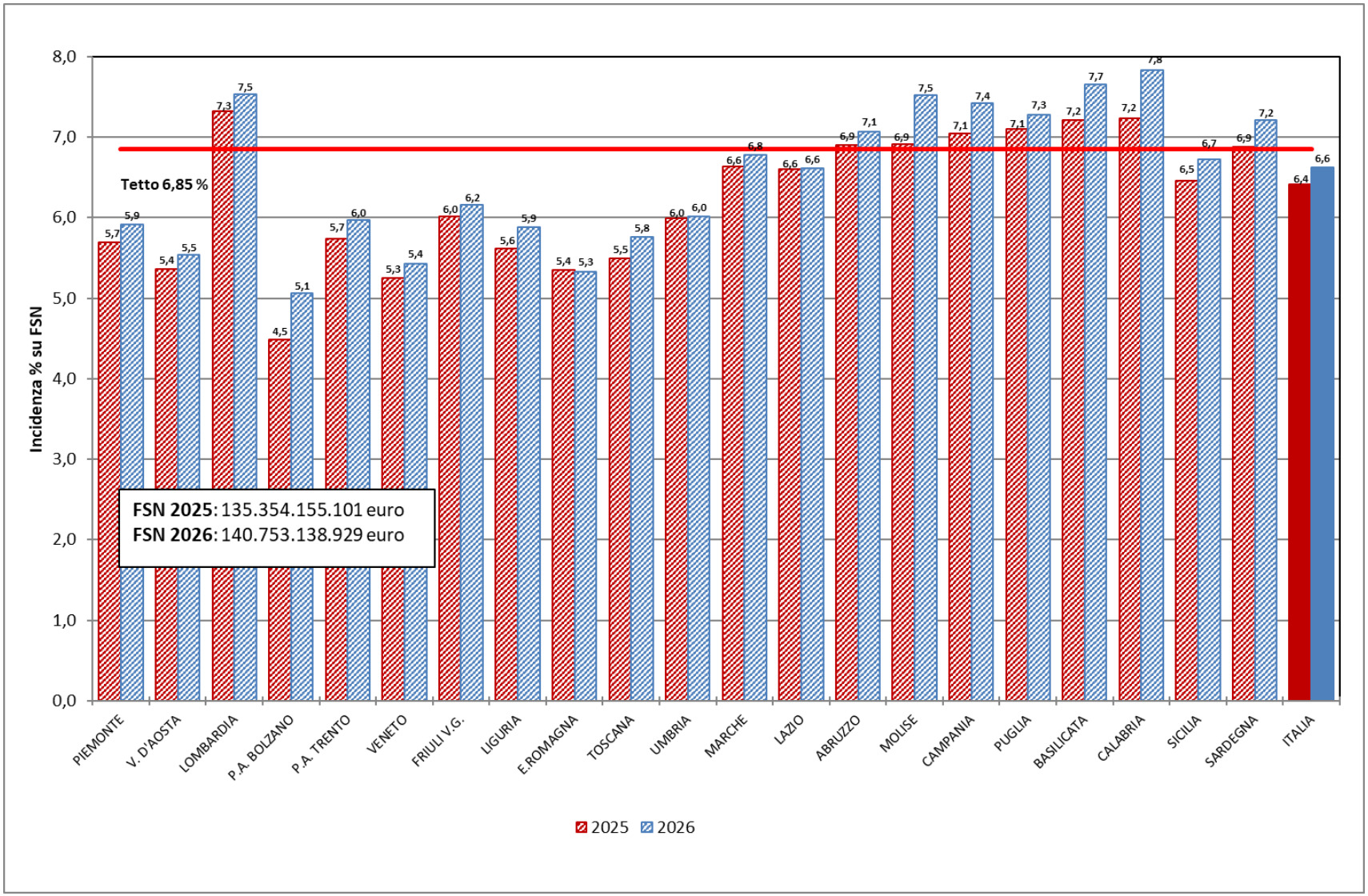

Tabella 8.1 Spesa farmaceutica della tracciabilità: analisi regionale della composizione per fascia (H, A, C e Cnn) in valore assoluto e percentuale nel periodo Gennaio-Marzo 2026 - dati al netto dei Gas Medicinali.

Regione	A Spesa tracciabilità (totale) [m]	B Spesa tracciabilità (fascia H)[n]	C Spesa per tracciabilità (fascia A)[n]	D Spesa tracciabilità (fascia C) [n]	E=B/A*100 Inc. % Traccia di fascia H sul totale	F=C/A*100 Inc. % Traccia di fascia A sul totale	G=D/A*100 Inc. % Traccia di fascia C sul totale
PIEMONTE	376.187.012	208.028.221	148.906.402	19.252.389	55,3	39,6	5,1
V. D'AOSTA	8.658.398	4.845.617	3.270.510	542.272	56,0	37,8	6,3
LOMBARDIA	729.296.937	421.275.664	272.875.419	35.145.853	57,8	37,4	4,8
P.A. BOLZANO	40.742.258	25.883.168	12.551.943	2.307.148	63,5	30,8	5,7
P.A. TRENTO	34.216.162	20.921.767	11.428.549	1.865.847	61,1	33,4	5,5
VENETO	396.300.765	237.764.971	133.904.113	24.631.681	60,0	33,8	6,2
FRIULI V.G.	102.214.982	64.804.875	31.844.592	5.565.515	63,4	31,2	5,4
LIGURIA	113.732.154	66.347.818	41.084.578	6.299.758	58,3	36,1	5,5
E. ROMAGNA	369.634.782	225.195.355	124.104.146	20.335.282	60,9	33,6	5,5
TOSCANA	323.295.698	197.316.664	108.888.394	17.090.639	61,0	33,7	5,3
UMBRIA	74.371.725	44.548.784	25.270.002	4.552.939	59,9	34,0	6,1
MARCHE	134.169.730	83.330.899	43.146.091	7.692.740	62,1	32,2	5,7
LAZIO	480.506.236	300.978.202	160.997.014	18.531.021	62,6	33,5	3,9
ABRUZZO	114.593.211	68.412.217	40.872.154	5.308.839	59,7	35,7	4,6
MOLISE	24.083.032	14.737.124	8.194.367	1.151.541	61,2	34,0	4,8
CAMPANIA	509.476.511	301.179.325	184.079.216	24.217.971	59,1	36,1	4,8
PUGLIA	346.066.088	204.867.941	124.657.904	16.540.243	59,2	36,0	4,8
BASILICATA	47.752.714	25.641.723	19.172.322	2.938.669	53,7	40,1	6,2
CALABRIA	159.514.458	91.258.011	61.908.743	6.347.704	57,2	38,8	4,0
SICILIA	348.486.430	216.182.299	114.568.047	17.736.085	62,0	32,9	5,1
SARDEGNA	156.822.489	99.815.883	50.906.080	6.100.527	63,6	32,5	3,9
ITALIA	**4.890.121.775**	**2.923.336.527**	**1.722.630.584**	**244.154.664**	**59,8**	**35,2**	**5,0**

[m] La spesa non comprende i vaccini, ai sensi del'art.15, comma 5, della L.135/12, ed è calcolata sulla base del dato di tracciabilità trasmesso dalle Aziende Farmaceutiche in ottemperanza del DM 15 luglio 2004 del Ministero della Salute.

[n] Si sottolinea che tale valore, per la classe A e H e per la classe C che comprende anche farmaci di classe Cnn, ed è calcolato non avendo ancora escluso dalla spesa farmaceutica le risorse stanziate con il fondo per i medicinali innovativi di cui all'art. 1, comma 593, della L. 23 dicembre 2014, n.190, come disciplinato dal decreto del Ministero della Salute 9 ottobre 2015 e ss.mm.ii. ai sensi dell'art. 1, commi 400 e 401 della L.232/16.

Tabella 8.2 Spesa farmaceutica, come derivante dal dato di tracciabilità del farmaco[m] e dai registri di monitoraggio† , nel periodo Gennaio-Marzo 2026 per farmaci di classe A, H, C e Cnn e dettaglio della spesa finanziata tramite il fondo per i farmaci innovativi (dati al netto dei Gas Medicinali).

	Classe A			Classe H			
Regione	Innovativi†	Reserve†	Farmaci che non accedono al fondo	Innovativi†	Reserve†	Farmaci che non accedono al fondo	Classe C[n]
PIEMONTE	335.605		148.570.797	8.203.193	752.062	199.072.965	19.252.389
V. D'AOSTA			3.270.510	79.628	8.675	4.757.313	542.272
LOMBARDIA	573.008	9.506	272.292.905	25.259.150	2.088.733	393.927.781	35.145.853
P.A. BOLZANO			12.551.943	846.838	36.942	24.999.388	2.307.148
P.A. TRENTO	2.735		11.425.814	687.580	36.872	20.197.315	1.865.847
VENETO	521.928	3.169	133.379.017	9.045.053	735.947	227.983.971	24.631.681
FRIULI V.G.	100.258		31.744.334	4.263.859	312.774	60.228.242	5.565.515
LIGURIA	83.028	3.961	40.997.589	3.232.967	902.315	62.212.537	6.299.758
E. ROMAGNA	333.004		123.771.142	9.732.441	833.592	214.629.322	20.335.282
TOSCANA	369.424	2.376	108.516.594	8.629.833	1.742.999	186.943.833	17.090.639
UMBRIA	43.072		25.226.930	1.901.952	717.741	41.929.091	4.552.939
MARCHE	72.342		43.073.749	3.619.351	679.861	79.031.687	7.692.740
LAZIO	127.225		160.869.788	12.570.901	4.278.641	284.128.660	18.531.021
ABRUZZO	57.262	792	40.814.100	4.012.714	808.493	63.591.009	5.308.839
MOLISE	4.220		8.190.147	374.463	36.399	14.326.262	1.151.541
CAMPANIA	69.173		184.010.042	14.387.540	2.042.891	284.748.894	24.217.971
PUGLIA	513.963		124.143.941	9.747.468	3.036.221	192.084.251	16.540.243
BASILICATA	135.876		19.036.446	623.200	284.322	24.734.201	2.938.669
CALABRIA	103.922		61.804.821	3.719.229	1.194.605	86.344.178	6.347.704
SICILIA	333.500		114.234.546	9.308.336	3.688.789	203.185.173	17.736.085
SARDEGNA	80.237		50.825.843	3.134.285	208.615	96.472.983	6.100.527
ITALIA	**3.859.783**	**19.804**	**1.718.750.998**	**133.379.982**	**24.427.490**	**2.765.529.055**	**244.154.664**

[m] la spesa non comprende i vaccini, ai sensi del'art.15, comma 5, della L.135/12, ed è calcolata sulla base del dato di tracciabilità trasmesso dalle Aziende Farmaceutiche in ottemperanza del DM 15 luglio 2004 del Ministero della Salute.

[n] Si sottolinea che la classe C comprende anche farmaci di classe Cnn.

† Per i farmaci innovativi, ai sensi della legge 30 dicembre 2024, n. 207, articolo 1, commi 281-292 e della determina n. 966/2025 e per i farmaci antibiotici ai sensi della legge 30 dicembre2024, n. 207, articolo 1, commi 281-292 e della determina n. 966/2025 è riportato il valore di spesa ottenuto dai dati rilevati dai registri di monitoraggio AIFA Nota. n. 202285718 del 13/10/2026 dell'Ufficio Registri di Monitoraggio (URM)).

Tabella 9.1 Spesa farmaceutica Gennaio-Marzo 2026 per i medicinali innovativi rimborsati alle Regioni con le risorse del Fondo di cui all'art. 1, commi 288 e 290 delle legge 207/2024[p].

Regione	A Spesa tracciabilità per i farmaci con almeno una indicazione innovativa	B Spesa farmaci innovativi§	C Peso% spesa farmaci innovativi su Tracciabilità (solo A e H)	D Pay-back per le sole indicazioni innovative[r]	E=B-D Spesa farmaci innovativi al netto dei Pay-Back	F=E/Pop pesata 2026 Spesa farmaci innovativi al netto dei Pay-Back - valore Pro capite
PIEMONTE	44.553.864	8.538.799	2,4	0	8.538.799	1,9
V. D'AOSTA#	988.476	79.628	1,0	0	79.628	0,6
LOMBARDIA	88.521.344	25.832.158	3,7	0	25.832.158	2,6
P.A. BOLZANO#	5.878.436	846.838	2,2	0	846.838	1,7
P.A. TRENTO#	4.087.335	690.314	2,1	0	690.314	1,3
VENETO	44.504.918	9.566.981	2,6	0	9.566.981	2,0
FRIULI V.G.#	13.551.352	4.364.117	4,5	0	4.364.117	3,5
LIGURIA	12.787.487	3.315.994	3,1	0	3.315.994	2,0
E. ROMAGNA	42.551.925	10.065.445	2,9	0	10.065.445	2,2
TOSCANA	41.278.629	8.999.257	2,9	0	8.999.257	2,4
UMBRIA	8.725.175	1.945.025	2,8	0	1.945.025	2,2
MARCHE	15.805.711	3.691.693	2,9	0	3.691.693	2,4
LAZIO	65.994.989	12.698.127	2,7	0	12.698.127	2,2
ABRUZZO	12.543.005	4.069.976	3,7	0	4.069.976	3,1
MOLISE	2.550.530	378.683	1,7	0	378.683	1,3
CAMPANIA	61.272.823	14.456.713	3,0	0	14.456.713	2,8
PUGLIA	40.504.635	10.261.431	3,1	0	10.261.431	2,7
BASILICATA	5.052.024	759.076	1,7	0	759.076	1,4
CALABRIA	16.659.623	3.823.151	2,5	0	3.823.151	2,1
SICILIA#	44.291.337	9.641.836	2,9	0	9.641.836	2,1
SARDEGNA#	22.373.143	3.214.522	2,1	0	3.214.522	1,9
ITALIA	**594.476.759**	**137.239.764**	**3,0**	**0**	**137.239.764**	**2,3**

§Per i farmaci innovativi, ai sensi della legge 30 dicembre 2024, n. 207, articolo 1, commi 281-292 e della determina n. 966/2025 è riportato il valore di spesa ottenuto dai dati rilevati dai registri di monitoraggio AIFA (Nota. n. 202285718 del 13/10/2026 dell'Ufficio Registri di Monitoraggio (URM))

[p] L'elenco di medicinali di classe A e H che accedono al fondo degli innovativi, ai sensi della legge 30 dicembre 2024, n. 207, articolo 1, commi 281-292 e della determina n. 966/2025, è riportato in Appendice 1 ed è aggiornato alla data del 31 marzo 2026.

[r] Comprende per il periodo Gennaio-Marzo 2026:

- tetti di prodotto e Accordi Prezzo /Volume: non presenti;

- note di credito da accordi negoziali: non presenti;

- MEA: non presenti.

Tabella 9.2 Spesa farmaceutica Gennaio-Marzo 2026 per i medicinali agenti antinfettivi per infezioni da germi multiresistenti (reserve), rimborsati alle Regioni con le risorse del Fondo di cui all'art. 1 comma 289 della legge 207/2024[q]

Regione	A Spesa tracciabilità per i farmaci antibiotici reserve	B Spesa farmaci antibiotici reserve §	C Peso% farmaci antibiotici reserve sulla Tracciabilità (solo A e H)	D Pay-Back[r] per farmaci antibiotici reserve	E=B-D Spesa farmaci antibiotici reserve al netto dei Pay-Back	F=E/Pop pesata 2026 Spesa per farmaci antibiotici reserve al netto dei Pay-back - valore Pro capite
PIEMONTE	1.108.446	752.062	0,2	0	752.062	0,2
V. D'AOSTA#	1.079	8.675	0,1	0	8.675	0,1
LOMBARDIA	2.057.462	2.098.239	0,3	0	2.098.239	0,2
P.A. BOLZANO#	20.493	36.942	0,1	0	36.942	0,1
P.A. TRENTO#	40.118	36.872	0,1	0	36.872	0,1
VENETO	841.380	739.115	0,2	0	739.115	0,2
FRIULI V.G.#	586.253	312.774	0,3	0	312.774	0,2
LIGURIA	701.448	906.276	0,8	0	906.276	0,6
E. ROMAGNA	1.308.689	833.592	0,2	0	833.592	0,2
TOSCANA	1.766.317	1.745.375	0,6	0	1.745.375	0,5
UMBRIA	720.814	717.741	1,0	0	717.741	0,8
MARCHE	628.221	679.861	0,5	0	679.861	0,4
LAZIO	4.066.878	4.278.641	0,9	0	4.278.641	0,8
ABRUZZO	758.055	809.286	0,7	0	809.286	0,6
MOLISE	29.292	36.399	0,2	0	36.399	0,1
CAMPANIA	2.056.770	2.042.891	0,4	0	2.042.891	0,4
PUGLIA	2.456.718	3.036.221	0,9	0	3.036.221	0,8
BASILICATA	253.998	284.322	0,6	0	284.322	0,5
CALABRIA	1.105.795	1.194.605	0,8	0	1.194.605	0,7
SICILIA#	3.312.531	3.688.789	1,1	0	3.688.789	0,8
SARDEGNA#	249.795	208.615	0,1	0	208.615	0,1
ITALIA	**24.070.553**	**24.447.294**	**0,5**	**0**	**24.447.294**	**0,4**

§ Per i farmaci antibiotici reserve, ai sensi della legge 30 dicembre 2024, n. 207, articolo 1, commi 281-292 e della determina n. 966/2025 è riportato il valore di spesa ottenuto dai dati rilevati dai registri di monitoraggio AIFA (Nota n. 202285718 del 13/10/2026 dell'Ufficio Registri di Monitoraggio (URM))Eventuali disallineamenti tra la colonna A e la colonna B derivano dal fatto che la spesa in Tracciabiltà (colonna A) deriva dalle confezioni consegnate alle strutture sanitarie pubbliche (sell-in), mentre la colonna B rappresenta le confezioni che derivano dalla dispensazione al paziente (sell-out).

[q] L'elenco di medicinali di classe A e H che accedono al fondo dei farmaci reserve, ai sensi della legge 30 dicembre 2024, n. 207, articolo 1, commi 281-292 e della determina n. 966/2025, è riportato in Appendice 2 ed è aggiornato alla data del 31 marzo 2026.

[r] Comprende per il periodo Gennaio-Marzo 2026:

- tetti di prodotto e Accordi Prezzo /Volume: non presenti;

- note di credito da accordi negoziali: non presenti;

- MEA: non presenti.

Tabella 10.1 Variazioni della spesa per acquisti diretti per classe (A, H, C) e tipologia (non innovativa, innovativa e reserve) per il periodo Gennaio-Marzo 2025 e 2026.

	2026	2025	var. assoluta	var. %
Spesa acquisti diretti A, H, C (al netto dei Gas Medicinali)#	**4.890.121.775**	**4.754.488.752**	**135.633.023**	**2,9**
di cui				
Classe A e H#	**4.645.967.111**	**4.540.068.159**	**105.898.952**	**2,3**
di cui				
Spesa farmaci innovativi e antibiotici reserve che accedono	**161.687.058**	**214.382.964**	**-52.695.905**	**-24,6**
di cui				
Innovativi di classe A	3.859.783	19.623.601	-15.763.819	-80,3
Innovativi di classe H	133.379.982	172.231.776	-38.851.794	-22,6
Reserve di classe A	19.804	72.877	-53.073	-72,8
Reserve di classe H	24.427.490	22.454.710	1.972.780	8,8
Spesa farmaci che non accedono al fondo†	**4.484.280.053**	**3.650.643.724**	**833.636.329**	**22,8**
di cui				
classe A	1.718.750.998	1.523.196.214	195.554.784	12,8
classe H	2.765.529.055	2.127.447.509	638.081.546	30,0
classe C	**244.154.664**	**214.420.592**	**29.734.071**	**13,9**

Dati in euro.

Tutte le voci di spesa sono al lordo dei Pay-back.

†Per i farmaci innovativi, ai sensi della legge 30 dicembre 2024, n. 207, articolo 1, commi 281-292 e della determina n. 966/2025 e per i farmaci antibiotici ai sensi della legge 30 dicembre 2024, n. 207, articolo 1, commi 281-292 e della determina n. 966/2025 è riportato il valore di spesa ottenuto dai dati rilevati dai registri di monitoraggio AIFA (Nota. n. 202285718 del 13/10/2026 dell'Ufficio Registri di Monitoraggio (URM)) dell'Ufficio Registri di Monitoraggio (URM))

Tabella 10.2 Spesa farmaceutica per acquisti diretti (al netto dei Gas Medicinali) individuata tramite il flusso della tracciabilità[m] del farmaco nel periodo Gennaio – Marzo 2026 e verifica del rispetto del tetto di spesa del 8,60% , per regione in ordine decrescente di incidenza sul FSN.

Regione	A FSN[*] Gen-mar 26	B=A*8,60% Tetto 8,60%	C Spesa tracciabilità[m] (SOLO classe A e H - Colonne B e C Tab.8.1)	D Pay-back[y]	E Spesa farmaci innovativi e antibiotici reserve che accedono al Fondo farmaci innovativi al netto dei PB†	F=C-D-E Spesa Acquisti diretti	G=F-B Scostamento assoluto	H=F/A% Inc.% su FSR	Anno 2025 Inc. % spesa su FSR 2025
SARDEGNA#	935.710.449	80.471.099	150.721.962	2.540.107	3.423.137	144.758.719	64.287.620	15,47	12,80
CAMPANIA	3.285.577.458	282.559.661	485.258.541	7.175.475	16.499.604	461.583.461	179.023.800	14,05	13,23
MARCHE	893.809.382	76.867.607	126.476.990	2.643.088	4.371.554	119.462.348	42.594.741	13,37	13,00
PUGLIA	2.321.831.323	199.677.494	329.525.844	7.293.205	13.297.653	308.934.987	109.257.493	13,31	12,52
PIEMONTE	2.571.177.356	221.121.253	356.934.622	7.310.425	9.290.861	340.333.337	119.212.085	13,24	11,12
BASILICATA	321.663.859	27.663.092	44.814.045	1.390.699	1.043.398	42.379.948	14.716.856	13,18	12,80
CALABRIA	1.099.898.121	94.591.238	153.166.754	3.283.222	5.017.755	144.865.776	50.274.538	13,17	12,05
ABRUZZO	767.710.290	66.023.085	109.284.371	3.586.424	4.879.262	100.818.685	34.795.600	13,13	12,68
TOSCANA	2.214.768.800	190.470.117	306.205.059	6.653.722	10.744.632	288.806.705	98.336.588	13,04	12,36
LAZIO	3.374.571.448	290.213.144	461.975.216	11.200.559	16.976.768	433.797.889	143.584.745	12,85	12,32
FRIULI V.G.#	717.319.523	61.689.479	96.649.467	1.865.382	4.676.891	90.107.194	28.417.715	12,56	12,04
UMBRIA	525.115.477	45.159.931	69.818.786	1.351.210	2.662.765	65.804.811	20.644.880	12,53	14,41
E. ROMAGNA	2.667.930.902	229.442.058	349.299.501	7.397.129	10.899.037	331.003.334	101.561.277	12,41	12,70
MOLISE	178.521.539	15.352.852	22.931.491	473.279	415.082	22.043.129	6.690.277	12,35	11,22
VENETO	2.894.376.506	248.916.380	371.669.084	8.352.885	10.306.096	353.010.103	104.093.724	12,20	12,06
P.A. BOLZANO	304.436.322	26.181.524	38.435.110	1.124.024	883.780	36.427.307	10.245.783	11,97	11,15
LOMBARDIA	5.937.875.088	510.657.258	694.151.084	17.075.374	27.930.398	649.145.312	138.488.055	10,93	10,74
SICILIA#	2.832.882.381	243.627.885	330.750.345	9.174.458	13.330.626	308.245.262	64.617.377	10,88	12,17
V. D'AOSTA#	73.903.427	6.355.695	8.116.127	157.403	88.304	7.870.420	1.514.725	10,65	10,06
LIGURIA	954.395.326	82.077.998	107.432.396	2.913.432	4.222.270	100.296.694	18.218.696	10,51	12,60
P.A. TRENTO#	314.809.757	27.073.639	32.350.316	776.915	727.186	30.846.215	3.772.576	9,80	9,28
ITALIA	**35.188.284.732**	**3.026.192.487**	**4.645.967.111**	**103.738.417**	**161.687.058**	**4.380.541.636**	**1.354.349.149**	**12,45**	**12,02**

In rosso le Regioni che non rispettano il tetto di spesa.

†Per i farmaci innovativi, ai sensi della legge 30 dicembre 2024, n. 207, articolo 1, commi 281-292 e della determina n. 966/2025 e per i farmaci antibiotici ai sensi della legge 30 dicembre 2024, n. 207, articolo 1, commi 281-292 e della determina n. 966/2025 è riportato il valore di spesa ottenuto dai dati rilevati dai registri di monitoraggio AIFA (Nota. n. 202285718 del 13/10/2026 dell'Ufficio Registri di Monitoraggio (URM))

[*] Fsn 2026 provvisorio comunicato dal Ministero della Salute il 10/07/2026.

[m] La spesa non comprende i vaccini, ai sensi del'art.15, comma 5, della L.135/12, ed è calcolata sulla base del dato di tracciabilità trasmesso dalle Aziende Farmaceutiche in ottemperanza del DM 15 luglio 2004 del Ministero della Salute.

[y] Pay-back a carico delle aziende farmaceutiche; il valore comprende tutti i Pay-back, anche quelli relativi ai farmaci innovativi .

Tabella 11.1 Spesa farmaceutica della tracciabilità: analisi regionale della composizione per fascia (H, A, C e Cnn) in valore assoluto e percentuale nel periodo Gennaio-Marzo 2026 - dati relativi ai Gas Medicinali (ATC V03AN)*.

Regione	A Spesa tracciabilità (totale)	B Spesa tracciabilità (fascia H)	C Spesa per tracciabilità (fascia A)	D Spesa tracciabilità (fascia C)[n]	E=B/A*100 Inc.% Traccia di fascia H sul totale	F=C/A*100 Inc.% Traccia di fascia A sul totale	G=D/A*100 Inc.% Traccia di fascia C sul totale
PIEMONTE	5.329.387	1.246.266	3.919.512	163.609	23,4	73,5	3,1
V. D'AOSTA	174.446	26.811	134.666	12.969	15,4	77,2	7,4
LOMBARDIA	12.067.926	3.701.402	7.870.490	496.034	30,7	65,2	4,1
P.A. BOLZANO	258.141	61.675	127.505	68.961	23,9	49,4	26,7
P.A. TRENTO	213.399	123.084	51.694	38.621	57,7	24,2	18,1
VENETO	3.038.078	1.221.075	1.393.079	423.925	40,2	45,9	14,0
FRIULI V.G.	1.009.220	289.137	544.530	175.553	28,6	54,0	17,4
LIGURIA	1.342.258	572.851	729.848	39.559	42,7	54,4	2,9
E. ROMAGNA	4.658.103	1.185.127	3.264.818	208.158	25,4	70,1	4,5
TOSCANA	4.172.339	979.081	2.795.974	397.284	23,5	67,0	9,5
UMBRIA	1.231.871	426.681	739.493	65.696	34,6	60,0	5,3
MARCHE	1.376.168	231.747	1.101.064	43.358	16,8	80,0	3,2
LAZIO	7.329.857	1.464.778	5.449.037	416.042	20,0	74,3	5,7
ABRUZZO	2.062.801	746.238	1.133.780	182.784	36,2	55,0	8,9
MOLISE	510.883	204.514	293.260	13.109	40,0	57,4	2,6
CAMPANIA	5.911.078	2.555.504	3.106.103	249.470	43,2	52,5	4,2
PUGLIA	6.258.921	1.523.550	4.079.789	655.582	24,3	65,2	10,5
BASILICATA	953.585	182.948	715.964	54.673	19,2	75,1	5,7
CALABRIA	2.830.365	1.032.921	1.739.614	57.829	36,5	61,5	2,0
SICILIA	7.912.138	2.468.662	5.168.431	275.045	31,2	65,3	3,5
SARDEGNA	1.640.798	582.758	1.000.409	57.631	35,5	61,0	3,5
ITALIA	**70.281.762**	**20.826.810**	**45.359.059**	**4.095.892**	**29,6**	**64,5**	**5,8**

** Legge 145 del 30 dicembre 2018, art 1, comma 575.*
[n]Si sottolinea che la classe C comprende anche farmaci di classe Cnn.

Tabella 11.2 Spesa farmaceutica per acquisti diretti per Gas Medicinali, individuata tramite il flusso della tracciabilità[m] del farmaco nel periodo Gennaio-Marzo 2026 e verifica del rispetto del tetto di spesa del 0,20%, per regione in ordine decrescente di incidenza sul FSN

Regione	A FSN* Gen-mar 2026	B*0,20% Tetto 0,20%	C Spesa tracciabilità[m] (SOLO classe A e H - Colonne B e C Tab.11.1)	D Pay-back[y]	E=C-D Spesa Acquisti diretti§	F=E/Pop pesata 2025 Spesa Pro capite	G=E-B Scost. assoluto	H=E/A% Inc %	Anno 2025 Inc. % spesa su FSR 2025
BASILICATA	321.663.859	643.328	898.912	0	898.912	1,7	255.585	0,28	0,29
MOLISE	178.521.539	357.043	497.774	0	497.774	1,7	140.731	0,28	0,24
SICILIA	2.832.882.381	5.665.765	7.637.093	0	7.637.093	1,6	1.971.328	0,27	0,27
CALABRIA	1.099.898.121	2.199.796	2.772.536	0	2.772.536	1,5	572.739	0,25	0,30
ABRUZZO	767.710.290	1.535.421	1.880.018	0	1.880.018	1,4	344.597	0,24	0,24
PUGLIA	2.321.831.323	4.643.663	5.603.339	0	5.603.339	1,4	959.676	0,24	0,20
UMBRIA	525.115.477	1.050.231	1.166.174	0	1.166.174	1,3	115.943	0,22	0,17
V. D'AOSTA	73.903.427	147.807	161.477	0	161.477	1,3	13.670	0,22	0,22
LAZIO	3.374.571.448	6.749.143	6.913.815	0	6.913.815	1,2	164.672	0,20	0,19
PIEMONTE	2.571.177.356	5.142.355	5.165.778	0	5.165.778	1,2	23.424	0,20	0,20
LOMBARDIA	5.937.875.088	11.875.750	11.571.892	0	11.571.892	1,2	-303.858	0,19	0,15
CAMPANIA	3.285.577.458	6.571.155	5.661.607	0	5.661.607	1,1	-909.547	0,17	0,17
TOSCANA	2.214.768.800	4.429.538	3.775.055	0	3.775.055	1,0	-654.482	0,17	0,14
SARDEGNA	935.710.449	1.871.421	1.583.167	0	1.583.167	1,0	-288.254	0,17	0,19
E. ROMAGNA	2.667.930.902	5.335.862	4.449.945	0	4.449.945	1,0	-885.917	0,17	0,19
MARCHE	893.809.382	1.787.619	1.332.810	0	1.332.810	0,9	-454.809	0,15	0,11
LIGURIA	954.395.326	1.908.791	1.302.699	0	1.302.699	0,8	-606.092	0,14	0,10
FRIULI V.G.	717.319.523	1.434.639	833.666	0	833.666	0,7	-600.973	0,12	0,11
VENETO	2.894.376.506	5.788.753	2.614.153	0	2.614.153	0,5	-3.174.600	0,09	0,09
P.A. BOLZANO	304.436.322	608.873	189.181	0	189.181	0,4	-419.692	0,06	0,04
P.A. TRENTO	314.809.757	629.620	174.778	0	174.778	0,3	-454.842	0,06	0,04
ITALIA	**35.188.284.732**	**70.376.569**	**66.185.869**	**0**	**66.185.869**	**1,1**	**-4.190.700**	**0,19**	**0,17**

In rosso le Regioni che non rispettano il tetto di spesa.

**** Fsn 2026 provvisorio comunicato dal Ministero della Salute il 10/07/2026***

[m] la spesa ed è calcolata sulla base del dato di Tracciabilità trasmesso dalle Aziende Farmaceutiche in ottemperanza del DM 15 luglio 2004 del Ministero della Salute.

[y]Pay-back a carico delle Aziende Farmaceutiche.

Tabella 12.1 Spesa farmaceutica (A e H), come derivante dal dato di tracciabilità[m] del farmaco, per il periodo Gennaio-Marzo 2026: dettaglio della spesa finanziata per Gas Medicinali, della spesa al netto dei Gas Medicinali e dei farmaci che accedono al fondo†.

								Pay-back						
Regione	A Spesa tracciabilità totale [m]	B Spesa tracciabilità (SOLO A e H)	C Stima spesa per le sole indicazioni innovative †	D Stima spesa farmaci reserve †	E=B-C-D Spesa tracciabilità al netto dei farmaci innovativi e reserve †	F Spesa tracciabilità A e H per Gas medicinali	G=E-F Spesa tracciabilità al netto dei Gas Medicinali e degli innovativi e reserve †	H Totale Farmaci	I di cui farmaci innovativi e reserve †	J di cui Farmaci che non accedono al fondo	K di cui Gas Medicinali	L=G-J Spesa tracciabilità al netto dei Gas Medicinali, dei farmaci innovativi e dei reserve† e al netto dei Pay-back	M=F-K Spesa tracciabilità Gas Medicinali al netto dei Pay-back	N=C+D-I Spesa tracciabilità farmaci innovativie reserve † e al netto dei Pay-back
PIEMONTE	381.516.399	362.100.401	8.538.799	752.062	352.809.540	5.165.778	347.643.762	7.310.425	0	7.310.425	0	340.333.337	5.165.778	9.290.861
V. D'AOSTA[#]	8.832.845	8.277.604	79.628	8.675	8.189.300	161.477	8.027.823	157.403	0	157.403	0	7.870.420	161.477	88.304
LOMBARDIA	741.364.863	705.722.976	25.832.158	2.098.239	677.792.578	11.571.892	666.220.686	17.075.374	0	17.075.374	0	649.145.312	11.571.892	27.930.398
P.A. BOLZANO	41.000.400	38.624.291	846.838	36.942	37.740.512	189.181	37.551.331	1.124.024	0	1.124.024	0	36.427.307	189.181	883.780
P.A. TRENTO[#]	34.429.561	32.525.093	690.314	36.872	31.797.907	174.778	31.623.130	776.915	0	776.915	0	30.846.215	174.778	727.186
VENETO	399.338.844	374.283.238	9.566.981	739.115	363.977.142	2.614.153	361.362.988	8.352.885	0	8.352.885	0	353.010.103	2.614.153	10.306.096
FRIULI V.G.[#]	103.224.201	97.483.133	4.364.117	312.774	92.806.242	833.666	91.972.576	1.865.382	0	1.865.382	0	90.107.194	833.666	4.676.891
LIGURIA	115.074.412	108.735.094	3.315.994	906.276	104.512.825	1.302.699	103.210.126	2.913.432	0	2.913.432	0	100.296.694	1.302.699	4.222.270
E. ROMAGNA	374.292.886	353.749.446	10.065.445	833.592	342.850.409	4.449.945	338.400.463	7.397.129	0	7.397.129	0	331.003.334	4.449.945	10.899.037
TOSCANA	327.468.038	309.980.114	8.999.257	1.745.375	299.235.482	3.775.055	295.460.427	6.653.722	0	6.653.722	0	288.806.705	3.775.055	10.744.632
UMBRIA	75.603.596	70.984.960	1.945.025	717.741	68.322.195	1.166.174	67.156.020	1.351.210	0	1.351.210	0	65.804.811	1.166.174	2.662.765
MARCHE	135.545.898	127.809.801	3.691.693	679.861	123.438.246	1.332.810	122.105.436	2.643.088	0	2.643.088	0	119.462.348	1.332.810	4.371.554
LAZIO	487.836.093	468.889.031	12.698.127	4.278.641	451.912.263	6.913.815	444.998.448	11.200.559	0	11.200.559	0	433.797.889	6.913.815	16.976.768
ABRUZZO	116.656.012	111.164.389	4.069.976	809.286	106.285.127	1.880.018	104.405.110	3.586.424	0	3.586.424	0	100.818.685	1.880.018	4.879.262
MOLISE	24.593.914	23.429.265	378.683	36.399	23.014.182	497.774	22.516.408	473.279	0	473.279	0	22.043.129	497.774	415.082
CAMPANIA	515.387.589	490.920.148	14.456.713	2.042.891	474.420.544	5.661.607	468.758.936	7.175.475	0	7.175.475	0	461.583.461	5.661.607	16.499.604
PUGLIA	352.325.008	335.129.183	10.261.431	3.036.221	321.831.530	5.603.339	316.228.192	7.293.205	0	7.293.205	0	308.934.987	5.603.339	13.297.653
BASILICATA	48.706.299	45.712.957	759.076	284.322	44.669.559	898.912	43.770.647	1.390.699	0	1.390.699	0	42.379.948	898.912	1.043.398
CALABRIA	162.344.823	155.939.290	3.823.151	1.194.605	150.921.534	2.772.536	148.148.999	3.283.222	0	3.283.222	0	144.865.776	2.772.536	5.017.755
SICILIA[#]	356.398.568	338.387.438	9.641.836	3.688.789	325.056.813	7.637.093	317.419.720	9.174.458	0	9.174.458	0	308.245.262	7.637.093	13.330.626
SARDEGNA[#]	158.463.287	152.305.129	3.214.522	208.615	148.881.992	1.583.167	147.298.825	2.540.107	0	2.540.107	0	144.758.719	1.583.167	3.423.137
ITALIA	**4.960.403.537**	**4.712.152.981**	**137.239.764**	**24.447.294**	**4.550.465.922**	**66.185.869**	**4.484.280.053**	**103.738.417**	**0**	**103.738.417**	**0**	**4.380.541.636**	**66.185.869**	**161.687.058**

†Per i farmaci innovativi, ai sensi della legge 30 dicembre 2024, n. 207, articolo 1, commi 281-292 e della determina n. 966/2025 e per i farmaci antibiotici ai sensi della legge 30 dicembre 2024, n. 207, articolo 1, commi 281-292 e della determina n. 966/2025 è riportato il valore di spesa ottenuto dai dati rilevati dai registri di monitoraggio AIFA (Nota. n. 202285718 del 13/10/2026 dell'Ufficio Registri di Monitoraggio (URM)).

[m]La spesa non comprende i vaccini ed è calcolata sulla base del dato di Tracciabilità trasmesso dalle Aziende Farmaceutiche in ottemperanza del DM 15 luglio 2004 del Ministero della Salute.

Tabella 12.2 Verifica del rispetto del tetto di spesa programmato della spesa farmaceutica per acquisti diretti[w] (8,60+0,20) nel periodo Gennaio-Marzo 2026

	Spesa	FSN	Tetto spesa programmata	%	Scostamento assoluto	% su FSN	% su FSN Gen-mar 2025
Spesa per farmaci al netto dei Gas Medicinali	4.380,5	35.188,3 #	3.026,2	8,60%	1.354,3	12,45	12,02
		37.605,1 *	3.234,0		1.146,5	11,65	
di cui							
Spesa per farmaci che non accedono al fondo innovativi al netto dei Gas Medicinali	4.380,5	35.188,3	3.026,2	8,60%	1.354,3	12,45	12,02
Spesa per farmaci innovativi† non coperta dal fondo	0,0	35.188,3	3.026,2			0,00	0,00
Spesa per farmaci "reserve"† non coperta dal fondo	0,0	35.188,3	3.026,2			0,00	0,00
Spesa per Gas Medicinali	66,2	35.188,3 #	70,4	0,20%	-4,2	0,19	0,17
		35.808,6 *	71,6	0,20%	-5,4	0,18	
Spesa Complessiva	4.446,7	35.188,3 #	3.096,6	8,60 + 0,20%	1.354,3	12,64	12,19
			3.305,7		1.146,5	11,83	

Dati in milioni di €

 # Fsn 2026 provvisorio comunicato dal Ministero della Salute il 10/07/2026.

**** Fsn 2026 provvisorio comunicato dal Ministero della Salute il 10/07/2026 e stagionalizzato secondo la metodologia descritta nell'appendice B del documento.***

† Per i farmaci innovativi, ai sensi della legge 30 dicembre 2024, n. 207, articolo 1, commi 281-292 e della determina n. 966/2025 e per i farmaci antibiotici ai sensi della legge 30 dicembre 2024, n. 207, articolo 1, commi 281-292 e della determina n. 966/2025 è riportato il valore di spesa ottenuto dai dati rilevati dai registri di monitoraggio AIFA (Nota n. 202285718 del 13/10/2026 dell'Ufficio Registri di Monitoraggio (URM))

[w] Spesa farmaceutica per acquisti diretti ai sensi dell'art. 1 comma 398 della L. 232 del 11 Dicembre 2017 che a decorrere dall'anno 2024 è definito nella misura del 8,60. La legge 145/2018 ha rideterminato il tetto degli acquisti diretti scorporando lo 0,20% come tetto per acquisti diretti di gas medicinali ATC V03AN.

La spesa per acquisti diretti esclusi i gas medicinali è al netto dei seguenti Pay-back:

1. Pay-back dovuti a fronte del ripiano dello sfondamento dei tetti di prodotto ed Eccedenza degli accordi Negoziali P/V disciplinati dalla delibera CIPE n.3 del 1 febbraio 2001 in attuazione di quanto disposto dall'art. 48 del decreto-legge 30 settembre 2003, n. 269, convertito, con modificazioni, nella legge 24 novembre 2003, n. 326,,attribuiti per cassa (al momento della pubblicazione del provvedimento di ripiano in G.U.) Per quanto riguarda il calcolo del Pay-back qualora si tratti di farmaco in fascia A si imputa il Pay-back alla spesa convenzionata, qualora in classe H o in fascia A-PHT agli acquisti diretti (impatto Gennaio-Marzo 2026 pari a 37,6 milioni di euro).

2. Pay-back dovuti a fronte delle note di credito relative agli accordi negoziali (impatto Gennaio - Marzo 2026 pari a 58,1 mln di euro

3. Pay-back versati dalle aziende farmaceutiche, anche sotto forma di extra-sconti, in applicazione di procedure di rimborsabilità condizionata (payment by results, risk-sharing e cost-sharing) sottoscritte in sede di contrattazione del prezzo del medicinale ai sensi dell'articolo 48, comma 33, del decreto-legge 30 settembre 2003, n. 269, convertito con modificazioni dalla legge 24 novembre 2003, n.326, criterio per cassa (impatto Gennaio-Marzo 2026 pari a 8,1 milioni di euro); dati aggiornati al 01/07/2025 .

4. Importi relativi ai Pay-back 2020 ai sensi dell'art. 48, comma 33-bis, del D.L. 269/2003, conv. dalla L. 326/2003 e ss.mm.ii. ai sensi dell'art. 11, comma 1, del D.L. 158/2012, conv. dalla L. 189/2012 (cd. "Pay-back di manovra"). Per quanto riguarda il calcolo del Pay-back qualora si tratti di farmaco in fascia A si imputa il Pay-back alla spesa convenzionata, qualora in classe H o in fascia A-PHT agli acquisti diretti (impatto Gennaio-Marzo 2026 pari a 0 milioni di euro).

Tabella 12.3 Valore dei pay-back, totali e distinti per tipologia, versati dalle aziende farmaceutiche alle regioni nel periodo Gennaio - Marzo 2026 che incidono sul tetto della spesa farmaceutica per acquisti diretti.

Regione	Ripiano Sfondamenti Tetti di prodotto di Fascia A e H e Eccedenza accordi negoziali P/V Fascia A e H [a]	Note di credito relative ad accordi negoziali [b]	MEA per farmaci di fascia A e H, eccetto gli accordi P/V[c]	Totale Pay-back
PIEMONTE	2.633.456	4.243.795	433.174	7.310.425
V. D'AOSTA	94.983	62.420		157.403
LOMBARDIA	5.710.635	9.468.083	1.896.656	17.075.374
P.A. BOLZANO	248.723	868.651	6.650	1.124.024
P.A. TRENTO	300.062	476.853		776.915
VENETO	3.234.295	4.850.149	268.441	8.352.885
FRIULI V.G.	782.963	1.025.316	57.104	1.865.382
LIGURIA	1.285.495	1.401.591	226.347	2.913.432
E. ROMAGNA	2.429.863	3.993.955	973.311	7.397.129
TOSCANA	2.111.219	3.880.565	661.938	6.653.722
UMBRIA	521.945	734.608	94.656	1.351.210
MARCHE	959.010	1.582.959	101.118	2.643.088
LAZIO	4.543.937	5.754.064	902.559	11.200.559
ABRUZZO	1.671.128	1.506.458	408.839	3.586.424
MOLISE	141.221	332.058		473.279
CAMPANIA	2.598.575	4.161.932	414.968	7.175.475
PUGLIA	3.120.928	4.096.581	75.696	7.293.205
BASILICATA	344.286	852.142	194.271	1.390.699
CALABRIA	1.158.482	2.124.116	624	3.283.222
SICILIA	2.407.239	5.833.380	933.838	9.174.458
SARDEGNA	1.266.703	864.152	409.252	2.540.107
ITALIA	**37.565.149**	**58.113.828**	**8.059.441**	**103.738.417**

[a] Tetti di prodotto e Eccedenza Accordi P/V Gennaio-Marzo 2026 sono presenti i Pay-back pubblicati in GU nel periodo indicato con dettaglio regionale (seguendo il criterio di cassa). Per quanto riguarda il calcolo del Pay-back qualora si tratti di farmaco in fascia A si imputa il Pay-back alla spesa convenzionata, qualora in classe H o in fascia A-PHT agli acquisti diretti.

[b] Note di credito

[c] MEA relativi ad accordi negoziali.

Tabella 13 Spesa farmaceutica convenzionata e per acquisti diretti nel periodo Gennaio-Marzo 2026 e verifica del rispetto delle risorse complessive del 15,65%, per regione in ordine decrescente di incidenza sul FSN.

Regione	A FSN* Gen-mar 26	B Soglia 15,65%	C Spesa Convenzionata[f]	D Spesa per Acquisti diretti[w](°°)	E=C+D Spesa complessiva	F=E-B Scostamento assoluto	G=E/A Inc.%	H=F/A% Inc.% Scostamento	Anno 2025 Inc. % spesa su FSR 2025
SARDEGNA#	935.710.449	146.438.685	67.502.372	146.341.885	213.844.258	67.405.573	22,85	7,20	19,86
CAMPANIA	3.285.577.458	514.192.872	243.657.763	467.245.069	710.902.832	196.709.960	21,64	5,99	20,45
CALABRIA	1.099.898.121	172.134.056	86.100.639	147.638.312	233.738.951	61.604.895	21,25	5,60	19,58
BASILICATA	321.663.859	50.340.394	24.632.770	43.278.860	67.911.630	17.571.236	21,11	5,46	20,30
PUGLIA	2.321.831.323	363.366.602	168.964.485	314.538.325	483.502.810	120.136.208	20,82	5,17	19,82
ABRUZZO	767.710.290	120.146.660	54.274.783	102.698.703	156.973.486	36.826.825	20,45	4,80	19,82
MARCHE	893.809.382	139.881.168	60.596.708	120.795.158	181.391.867	41.510.698	20,29	4,64	19,74
MOLISE	178.521.539	27.938.621	13.422.313	22.540.903	35.963.216	8.024.596	20,15	4,50	18,36
LAZIO	3.374.571.448	528.120.432	222.972.889	440.711.704	663.684.593	135.564.162	19,67	4,02	19,10
PIEMONTE	2.571.177.356	402.389.256	152.014.743	345.499.115	497.513.859	95.124.603	19,35	3,70	17,02
TOSCANA	2.214.768.800	346.611.317	127.669.212	292.581.760	420.250.972	73.639.655	18,97	3,32	17,99
FRIULI V.G.#	717.319.523	112.260.505	44.192.769	90.940.860	135.133.629	22.873.124	18,84	3,19	18,15
UMBRIA	525.115.477	82.180.572	31.555.042	66.970.985	98.526.027	16.345.455	18,76	3,11	20,57
LOMBARDIA	5.937.875.088	929.277.451	446.932.019	660.717.205	1.107.649.223	178.371.772	18,65	3,00	18,20
E. ROMAGNA	2.667.930.902	417.531.186	142.316.977	335.453.279	477.770.256	60.239.070	17,91	2,26	18,24
SICILIA#	2.832.882.381	443.346.093	190.506.823	315.882.355	506.389.178	63.043.085	17,88	2,23	18,90
VENETO	2.894.376.506	452.969.923	157.107.596	355.624.257	512.731.853	59.761.929	17,71	2,06	17,39
P.A. BOLZANO	304.436.322	47.644.284	15.409.635	36.616.488	52.026.123	4.381.839	17,09	1,44	15,69
LIGURIA	954.395.326	149.362.869	56.134.285	101.599.393	157.733.678	8.370.809	16,53	0,88	18,31
V. D'AOSTA#	73.903.427	11.565.886	4.090.721	8.031.897	12.122.617	556.731	16,40	0,75	15,64
P.A. TRENTO#	314.809.757	49.267.727	18.789.396	31.020.992	49.810.389	542.662	15,82	0,17	15,05
ITALIA	**35.188.284.732**	**5.506.966.561**	**2.328.843.942**	**4.446.727.505**	**6.775.571.447**	**1.268.604.886**	**19,26**	**3,61**	**18,60**

In rosso le Regioni che non rispettano il tetto di spesa.

**** Fsn 2026 provvisorio comunicato dal Ministero della Salute il 10/07/2026.***

[f] Spesa convenzionata definita ai sensi dell'art. 15, comma 3, del Decreto Legge 6 Agosto 2012, n. 95, convertito, con modificazioni, dalla Legge 7 agosto 2012, n. 135, al netto dei Pay-back a carico delle aziende farmaceutiche, vedi nota in fondo a tabella 6.1.

[w] Spesa farmaceutica per acquisti diretti definita ai sensi dell'art. 15, comma 8, lettera d) del D.L. 6 agosto 2012, n.95, convertito, con modificazioni dalla L. 7 agosto 2012, n.135, come modificata dall'art.49, comma 2-bis, lettera a), del D.L. 21 giugno 2013, n.69, convertito in L. 9 agosto 2013, n. 98, successivamente modificato dalla L. 232/16, successivamente modificata dalla L. 145/18 al netto dei pay-back a carico delle aziende farmaceutiche.

(°°) I dati sono al netto della spesa dei farmaci innovativi e reserve. Per i farmaci innovativi e per i farmaci antibiotici ai sensi della legge 30 dicembre 2024, n. 207, articolo 1, commi 281-292 e della determina n. 966/2025 è riportato il valore di spesa ottenuto daidati rilevati dai registri di monitoraggio AIFA (Nota. n. 202285718 del 13/10/2026 dell'Ufficio Registri di Monitoraggio (URM)).

Tabella 14.1 Spesa per medicinali registrata nel conto economico (CE) regionale al termine del 1° trimestre 2026 e confronto con la spesa per l'acquisto di medicinali da parte delle strutture sanitarie pubbliche (rilevata dalla tracciabilità del farmaco ai sensi del DM 15-7-2004) nel periodo Gennaio-Marzo 2026, e con la spesa rilevata attraverso i flussi informativi NSIS alimentati dalle Regioni nel medesimo periodo.

Regione	A Spesa da modello CE*	B Spesa tracciabilità**	C Spesa da flussi regionali***	B/A Inc% tracciabilità**	C/A Inc% flussi regionali***
PIEMONTE	358.604.142	376.187.012	257.062.159	104,9	71,7
V. D'AOSTA	8.513.163	8.658.398	7.208.759	101,7	84,7
LOMBARDIA	690.190.671	729.296.937	610.546.234	105,7	88,5
P.A. BOLZANO	40.478.204	40.742.258	19.206.444	100,7	47,4
P.A. TRENTO	34.301.250	34.216.162	31.849.513	99,8	92,9
VENETO	380.411.864	396.300.765	370.268.599	104,2	97,3
FRIULI V.G.	97.564.592	102.214.982	98.657.927	104,8	101,1
LIGURIA	123.706.885	113.732.154	135.739.494	91,9	109,7
E. ROMAGNA	382.196.620	369.634.782	376.388.882	96,7	98,5
TOSCANA	312.688.930	323.295.698	276.020.675	103,4	88,3
UMBRIA	73.291.337	74.371.725	16.246.624	101,5	22,2
MARCHE	127.762.229	134.169.730	133.668.043	105,0	104,6
LAZIO	471.951.893	480.506.236	425.017.722	101,8	90,1
ABRUZZO	111.814.710	114.593.211	110.312.767	102,5	98,7
MOLISE	23.678.218	24.083.032	20.795.114	101,7	87,8
CAMPANIA	509.748.370	509.476.511	468.211.138	99,9	91,9
PUGLIA	336.558.393	346.066.088	329.531.400	102,8	97,9
BASILICATA	46.114.815	47.752.714	39.735.629	103,6	86,2
CALABRIA	148.834.144	159.514.458	139.225.422	107,2	93,5
SICILIA	337.014.572	348.486.430	326.111.521	103,4	96,8
SARDEGNA	124.059.292	156.822.489		126,4	
ITALIA	**4.739.484.294**	**4.890.121.775**	**4.191.804.067**	**103,2**	**88,4**

** spesa conto economico associata al codice BA0040, relativa a Medicinali con AIC, ad eccezione di vaccini, emoderivati di produzione regionale, ossigeno e altri gas medicali, e BA0051 relativa a Ossigeno e altri gas medicali, al termine del 1° trimestre del 2026 .*

*** spesa farmaceutica rilevata attraverso il flusso informativo NSIS alimentato dalle Ditte farmaceutiche (DM 15 luglio 2004) al netto dei vaccini.*

**** spesa farmaceutica erogata ai pazienti e rilevata attraverso il flusso informativo NSIS alimentato dalle regioni relativamente ai consumi ospedalieri (DM 4 febbraio 2009) + i consumi in distribuzione diretta e per conto (DM 31 luglio 2007) al netto dei vaccini.*

Tabella 14.2 Spesa per medicinali registrata nel conto economico (CE) regionale al termine del 1° trimestre 2026 per OSSIGENO e confronto con la spesa per l'acquisto di medicinali da parte delle strutture sanitarie pubbliche (rilevata dalla tracciabilità del farmaco ai sensi del DM 15-7-2004) nel periodo Gennaio-Marzo 2026, e con la spesa rilevata attraverso i flussi informativi NSIS alimentati dalle Regioni nel medesimo periodo.

Regione	A Spesa da modello CE*	B Spesa tracciabilità**	C Spesa da flussi regionali***	B/A Inc% tracciabilità**	C/A Inc% flussi regionali***
PIEMONTE	7.250.188	5.329.387	5.187.666	73,5	71,6
V. D'AOSTA	0	174.446	79.631		
LOMBARDIA	1.145.927	12.067.926	7.732.341	1.053,1	674,8
P.A. BOLZANO	375.000	258.141	141.164	68,8	37,6
P.A. TRENTO	250.000	213.399	208.691	85,4	83,5
VENETO	3.151.112	3.038.078	2.363.006	96,4	75,0
FRIULI V.G.	707.993	1.009.220	204.015	142,5	28,8
LIGURIA	1.260.153	1.342.258	1.182.782	106,5	93,9
E. ROMAGNA	3.674.511	4.658.103	3.895.728	126,8	106,0
TOSCANA	4.663.573	4.172.339	2.506.951	89,5	53,8
UMBRIA	2.085.367	1.231.871	232.129	59,1	11,1
MARCHE	2.217.191	1.376.168	1.293.011	62,1	58,3
LAZIO	7.410.358	7.329.857	4.890.939	98,9	66,0
ABRUZZO	2.231.768	2.062.801	2.651.284	92,4	118,8
MOLISE	581.578	510.883	573.232	87,8	98,6
CAMPANIA	6.177.497	5.911.078	5.374.013	95,7	87,0
PUGLIA	6.363.750	6.258.921	4.049.902	98,4	63,6
BASILICATA	1.116.868	953.585	38.867	85,4	3,5
CALABRIA	3.707.538	2.830.365	2.397.948	76,3	64,7
SICILIA	8.598.933	7.912.138	4.997.330	92,0	58,1
SARDEGNA	2.018.764	1.640.798		81,3	
ITALIA	**64.988.067**	**70.281.762**	**50.000.631**	**108,1**	**76,9**

** spesa conto economico associata al codice BA0051 relativa a Ossigeno e altri gas medicali, al termine del 1° trimestre del 2026.*

*** spesa farmaceutica rilevata attraverso il flusso informativo NSIS alimentato dalle Ditte farmaceutiche (DM 15 luglio 2004) al netto dei vaccini.*

**** spesa farmaceutica erogata ai pazienti e rilevata attraverso il flusso informativo NSIS alimentato dalle regioni relativamente ai consumi ospedalieri (DM 4 febbraio 2009) + i consumi in distribuzione diretta e per conto (DM 31 luglio 2007) al netto dei vaccini.*

Grafico 3 – Scostamento dal tetto della Spesa convenzionata e dal tetto della Spesa per Acquisti diretti – Valori regionali e nazionale

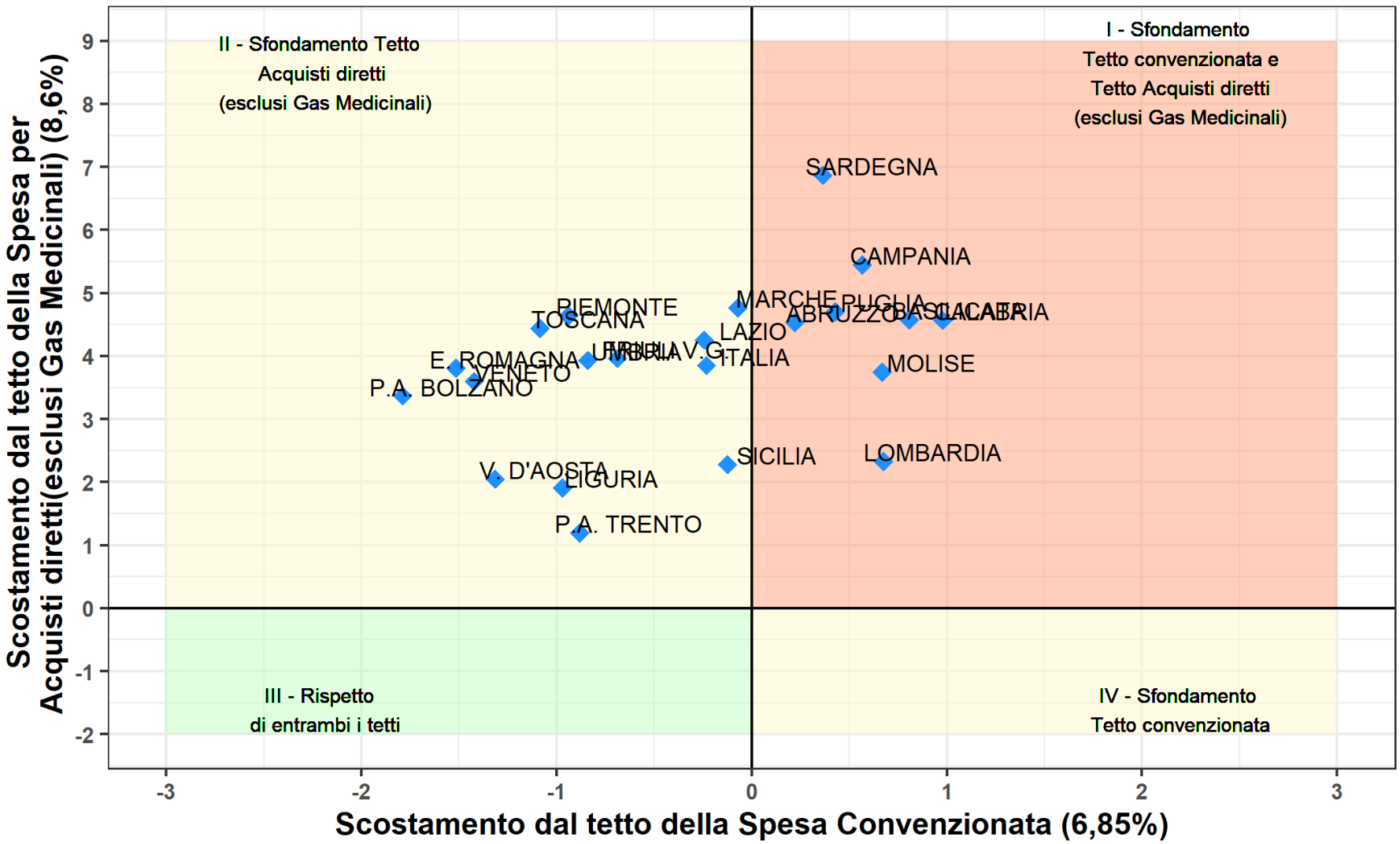
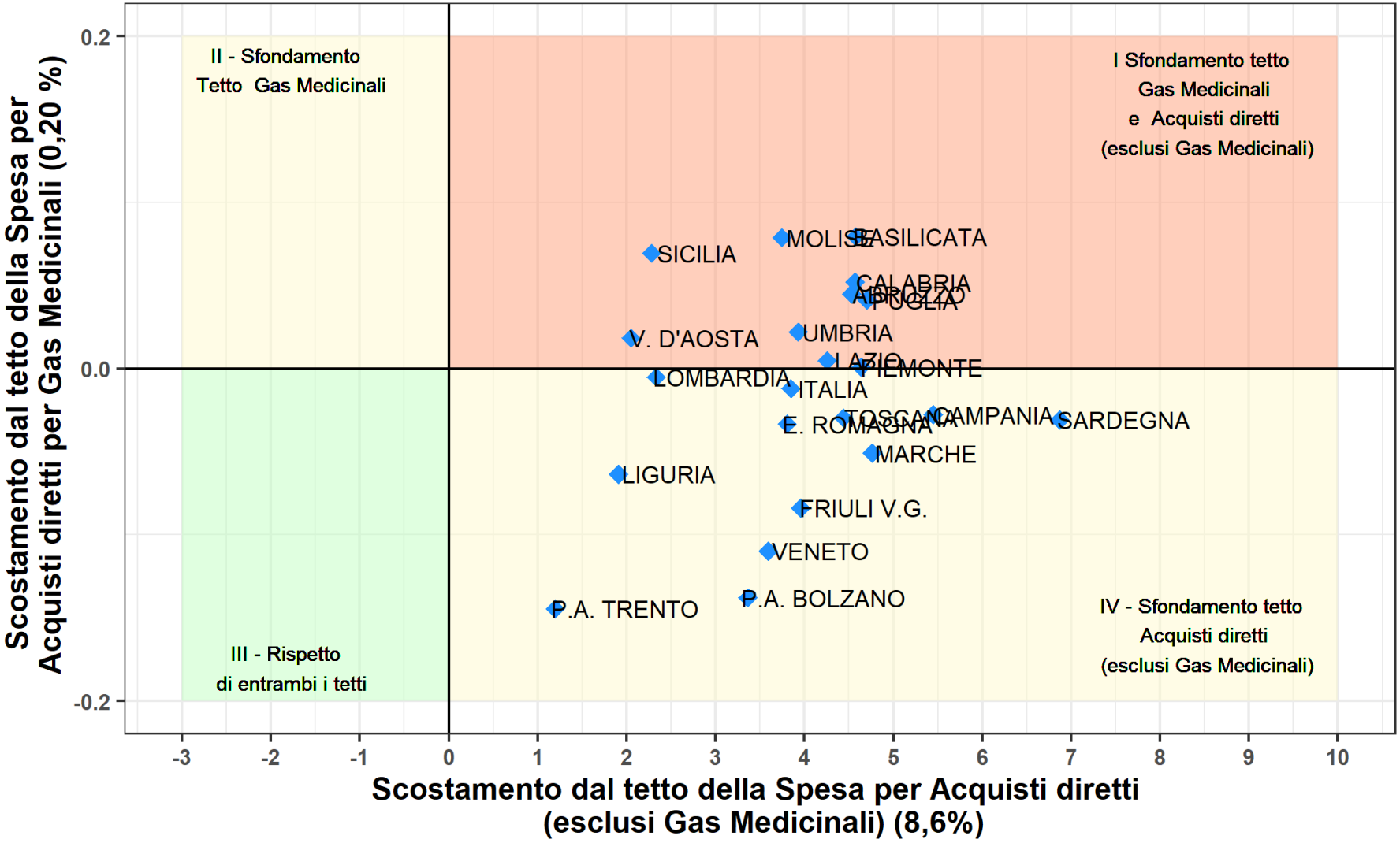
Grafico 4 – Scostamento dal tetto della Spesa per Acquisti diretti al netto dei Gas Medicinali e dal tetto della Spesa per Acquisti diretti per Gas Medicinali – Valori regionali e nazionale